中央日報
The Central Daily News
社址南京珍珠橋第十四號　電報掛號一一三五
自動電話經理部　總經理室三一一九〇　營業處三一一九二
編輯部　編輯室三一一八五　總編輯室三一五五五
今天三大張售洋四分
第一千一百八十九號

總理遺囑

余致力國民革命，凡四十年，其目的在求中國之自由平等。積四十年之經驗，深知欲達到此目的，必須喚起民衆，及聯合世界上以平等待我之民族，共同奮鬥！現在革命尚未成功，凡我同志，務須依照余所著建國方略，建國大綱，三民主義，及第一次全國代表大會宣言，繼續努力，以求貫徹！最近主張開國民會議，及廢除不平等條約，尤須於最短期間，促其實現！是所至囑！

本報謹爲一萬萬災民請命

本年洪水爲災，亘古罕見，泛濫橫溢，蒼茫無涯，田園廬舍，悉付洪濤，神州陸沉，傷心慘目，現在受災區域已達十七八省，被難同胞數逾萬萬，顛沛流離，生命垂絕，國難當前，危機四伏，凡我同胞，皆應奮然興起，拯飢援溺，披髮纓冠。當仁不讓，敝社同人職司輿論，義不容辭，謹代一萬萬災黎請命，伏希全國仁人善士，慷慨輸捐，解衣推食，總動員以赴國難，合羣力以救國危，玆將代收賑款各銀行開列於左，諸希垂鑒：

☼代收捐款銀行☼

中國銀行　江蘇銀行　中南銀行　上海銀行　浙江興業銀行
中央銀行　金城銀行　國貨銀行　國華銀行　中國農工銀行　農民銀行
交通銀行　大陸銀行　四明銀行　市民銀行　中國實業銀行

以上各銀行分行及辦事處一律代收

河南省賑務會乞振啟事

吾豫災禍萬劫地處四衝方半年劇戰之餘雨部肆虐當廿載偏災以後河伯揚威積兩三旬大雨傾盆致百餘道河流越軌縱橫千五百里田廬沉沒已多參差六十餘城人畜之漂流號鳴慘矣人無廬舍莫蔽雨風則收容不可或緩也人無米糧難延生命則急振不可或緩也幼孤男女難以自存呱泣泥中易戕生命則慈幼與育嬰不可或緩也寒被濕衣渴飲污水陰陽失養疫癘易生則防疫與振藥不可或緩也死亡人畜逐流逝已飽魚腹者無論矣其爲木石罣留泥沙壅阻者一經風日臭腐難聞民衆衛生大有妨礙則擇地掩埋不可或緩也豫境河道年久淤淺此次水災隄圩盡壞及今不圖下屆甚則善後工振不可或緩也凡此要圖在需鉅款雖疊經文電呼籲已蒙中央政府及本省政府分撥振款派員救濟而坐困泥塗懸懸望振者數逾千五百萬車薪杯水施濟仍更急淡災著籌待借伏望海內外仁人君子本救災救激之懷宏人溺己溺之願大發慈悲迅賜援拯或慨捐衣飾或樂助貲糧或稍節娛樂之費挽此浩劫或暫罷造作之費活此災胞多集一元即多救一命早捐一日即早活數人秦穆公役命泛舟誰云今不如告劉善明田呼續命定見後不讓前也諸祈惠察無任企禱

收捐處

開封交南土街河南省振務會收　銀行街農工銀行收　北土街同和裕收　北書店街信昌銀號收　河道街交通銀行收　四面鐘對過大公報館張季鸞代收　上海交寧渡路濟生會代收　南京交珠寶廊振務委員會代收　北平交宣外達智橋嵩雲草堂旅平河南振災會代收　天津交日界旭街

旅京湖北同鄉籌賑救災會乞賑啟事

鄂省不幸禍變相尋匪憂共患孑遺僅存今更霪雨連綿江漢泛溢武漢既成澤國各縣亦一片汪洋洪水橫流哀聲震天踐其未靖又加凶年受害之酷從古所無決口者全村無生常激流者闔家皆亡綜計全省死亡之數約有十餘萬之多田廬盡爲墟秋色絕望即幸而脫險者亦無食無衣無地棲身統而計之被災之民又在千萬人以上避居武漢者其數已逾百萬轉瞬秋冬何所託命天乎天乎吾鄂之民不死於匪即死於水不死於飢即死於寒大劫同淪可爲痛哭尚望仁人君子慈悲心節衣縮食捐救災黎救人一命勝造七級浮屠延頸企踵謹代垂斃災民泥首百拜以請

收捐處四條巷三十號本會

旅京湖北同鄉籌賑救災會經收賑款第一次報告

茲將各大善士慨捐賑款開列於下

彭養光二百一十元，徐朝桐二百一十元，劉遠駒二百一十元，楊汝梅二百一十元，古覺慧二百一十元，朱和中二百一十元，程超陸二百元，胡炯二百元，閩亦有一百一十元，哈漢章一百一十元，邱鴻鈞一百元，曾曉淵三十元，歐陽傑眞三十元，邱宗鼎三十元，劉家徐二十元，胡大崇二十元，萬燦二十元，汪遂先廿元，楊薛漢廿元，金庸廿元，彭晟十元，朱海亮十元，吳文安十元，楊鐸十元，童賓秋十元，李啟琛十元，石信嘉十元，劉蔭第十元，江華本十元，呂鐵樵十元，余啓平十元，高見龍十元，劉復十元，張敍忠十元，周鳳介十元，耿伯釗十元，吳醒漢十元，龍麟振十元，徐漢生十元，何福麟八元，易道八元，陳光曙五元，蕭學海五元，高漢臣五元，陸新記五元，榮昌五元，何柏椿五元，陳萬其五元，冉錫章五元，張錦章五元，樂芳亭五元，源與五元，合盛永五元，王和豐五元，唐泰山五元，天泰五元，永泰油棧五元，劉伯瀛五元，公義和五元，張信泰五元，順泰祥煤號五元，福記公司棧五元：同盛源煤號五元，慶記五元，胡生泰鼎泰共五元，方湧輿楊義生共五元，張乾亭五元，同順泰五元，干遂誠五元，汪禾卿五元，裕慶公司五元，武潤生五元，蜀峽飯店五元，應美記五元，張炳何五元，江善之五元，周壽松五元，張瑞衛五元，彭金方五元，馬旭樓五元，馬錫天五元，黃淮蓀四元，宋香册三元，高齋如三元王訥言三元，羅季則三元，彭漢樓三元，王維藩三元，趙鳴九三元，葉天倪三元，朱禮文三元，陳步蟾三元，雷震三元，程德耆二元，周國隆二元，余雲卿二元，彭龍興二元，何則鳴二元，丑次言二元，喻謨烈二元，汪以文二元，徐城維二元，徐煥斗二元，陳訓青二元，和濟二元，哈拱辰二元，毛文繡二元，劉炎二元，張宗琬二元，王瑜之一元，羅維祺一元，張傳銘一元，暘瑞成一元，衛紹貞一元，

以上共收二千六百四十元

續收捐款容再露佈

譚院長國葬典禮籌辦事處通告

告字第一號

謹啟者故譚院長國葬典禮奉國府核定於本年九月四日舉行所有本辦事處各組除庶務組內凡各省市公團致送禮品請送第一公園庶務組招待組設教育部收禮所移設第一公園可也特此通告

計開各組仍舊設在第一公園外文書組因公園內原址積水未退改設行政院警衛組設衛戍司令部典禮組設內政部招待組報到及各處文件請逕送行政院禮品請送第一公園

王伯羣啟事

近有不逞之徒假借伯羣名義在外招搖或謬稱委託向人關說或冒充代表與人接洽甚有僞造函薦獵取祿位者各方不明眞相因而誤會叢出伯羣痛恨之餘除請求各地官廳協力偵察外特此登報聲明嗣後如有上項情弊發現將奸人扭交就近官署以憑懲治而敬親友注意

陳韻琴先生鑒

一別念餘年恍如隔世每讀保工舊稿感慨系之乞示居所以便通函上海慕爾鳴路安吉里世界新聞社陳無我啓再先生聞人一號莫等閒齋主人著有瘋癲女傳奇如有知先生現在者賜函見告無任感激

陳衡玉先生鑒

民呼一別轉瞬廿年春樹暮雲何不念我聞見在京供職希示通信處址爲盼上海慕爾鳴路安吉里世界新聞社陳無我啓

招請推銷員

今有某商號爲推銷皂味精起見擬添聘推銷員三位薪俸從優惟須有殷實舖保如自信有推銷能力者請逕至下關河沿街二十六號與勤君面洽

首都大戲院

明天日夜開映

世界美人　蕙爾門彭姬　得意傑作

覺悟

「覺悟」爲彭姬近來之得意傑作，纏綿之處，其偉大之處，較哀怨，熱烈動人，「空門遺恨」，「紅字懲淫」更甚，國民戲院在映無聲片時宣傳年餘未獲公映，此番到京，實爲不可多得之機會。

價目　日場　樓下三角　後樓四角　前樓六角　童票二角
夜場　樓下四角　後樓五角　前樓七角　童票三角
一律小洋　捐稅在內

時間　三時　六時　九時

世界大戲院

明日大貢獻

價目三角　五角　捐稅在內日夜一律

美國戰事歷史非常偉大巨片

電影皇帝　却爾斯福雷

銀幕霸王　喬奇彭可夫

美艷影后　美麗愛絲都

等六大明星合演精采無比大傑作

羅斯福戰史

義勇無敵　悲壯可風

戰爭熱烈悲慘似勝西線無戰事

國立中央大學布告

第一九七二號

查本校本年度開學日期除醫商兩院外因各處大水爲災曾布告延期一星期在案惟近日以來學校四周積潦未退男女各生宿舍仍多爲水浸灌出入至感不便兼以各省同遭水災交通阻滯多數學生未能如期來京似此特殊情形不得不將開學日期再行展緩除上海商醫兩學院外改定於九月二十一日開學二日起至二十五日止報到繳費二十六二十八兩日選課註册十月一日開課特此布告希各知照此布

校長朱家驊

中華藥典出版

布面精裝一厚册　定價拾元郵費在內

自九月一日起至十一月三十一日止特價七折

查藥品之製法品質及含量之檢定各國均有一定標準編爲藥典（一名藥局方）由政府以法令頒行藥物有與藥典之標準不相合者必受取締吾國自新醫輸入以還尚闕此種典籍前衛生部召集專家從事編纂費時兩載編成中華藥典一書共載藥品六百八十種每品分下列十項敘述（甲）藥品之來源（乙）標準含量（丙）製法（丁）性狀（戊）鑑別（己）檢查法（庚）含量測定或生理測驗（辛）貯藏法（壬）製劑（癸）劑量此外尚有試藥試液標示藥定規液以及一般試驗法等均詳載無遺凡各圖書館醫藥學校醫院醫師及公共衛生機關均應各備一册據管理藥商規則第十六條中華藥典所記載之藥物其性狀品質製法非適合于藥典之所定藥商不得製造買賣或貯藏其有違反第十六條之規定者應依照第廿二條第五款之規定處罰故全國藥房藥師等尤應常備一册以資遵守

發行所南京銅銀巷內政部衛生署總務科　寄售處上海閘北虬江路上海市衛生試驗所北平天壇中央防疫處

中國國貨銀行

特設兩益儲蓄存單

此項儲蓄存單五元即可開戶期限自三個月起至十八個月止分級定息中途如遇需用亦可隨時提取既享定期之厚利又保活期之方便印有詳章函索即寄

總行上海漢口路三號各埠均有分行或代理處

南京分行新街口東　電話二三三七三四　二二六一七

勵志社辦事處　電話二一六九一

毛巾大王……三角牌

巾毛白軟

柔軟潔白吸水，觸肌舒適，有不可名狀之快感，美術檔印以種種含意雋妙之字句及圖案，大有使君萬分滿意，無論婚嫁慶壽等事用之，無不個個稱美，送禮佳品，藉此亦可解決矣，

南京城內大功坊

三友實業社

軍政部軍需署工程處招標通告

本處奉令修建孝陵衛營房前經招商投標因均超出預算現又奉令重行招標凡願承包是項工程者希於九月五日起至十二日止親來本處領取圖說隨繳押圖費洋陸元（得標與否概不發還）（已投標者免繳）定於十五日在本京朱狀元巷本處當衆開標並繳投標保證金洋一千元特此通告

首都建設委員會首都房產合作社籌備處建築各種住宅工程招標廣告

本處在首都城內各區分期建築各式住宅第一期先在宮后山建築約數十所招工投標承造凡在京滬兩市乙種以上登記之營造商願意承包該項工程者希於即日起到南京市政府東院本會內繳洋五元領取圖樣說明書及投標章程等件照章投標並繳保證金洋五百元不得標者當即發還於本月十四日上午十時在本會會議廳當衆開標特此通告

鹽政雜誌第五十二期新鹽法專刊出版

鹽政雜誌出版以來二十年矣自五十一期起改爲季刊五十二期輯中適值新鹽法公布爰於新鹽法之評論正負兩方均洋洋大觀美不勝收故增加篇幅定名新鹽法專刊現已出版諒關心鹽法者必先覩爲快也每册五角郵費在內

發售處：南京太平街商務印書館三坊巷公字三十六號鹽政雜誌社

劉昌威律師受任沛縣劉振武別字銘閣常年法律顧問啓事

關於劉振武君之一切名譽信用自由財產等各法益如被侵害時本律師當盡依法保障之責特此登啟

事務所南京南門飲馬巷　電話二三三一七號

江蘇省立南京中學招收高初中補習班學生

（一）宗旨：本校爲選擇優秀學子及應社會之需要起見特設備補習班以增進高小及初中畢業生之學力而爲升學之準備（二）課程：（高中）黨義　國文　英文　算學　史地　自然　體育（三）修業期限：規定半年修業期滿給與修業證明書學行優異者得酌量免試升入本校高初中一年級肄業（四）報名地點：南京門簾橋本校第一院（五）報名日期：自即日起至九月十八日止　函索簡章須附郵票一分

首都各界反日護僑救國會通告第四號

爲通告事查本會規定日貨登記日期業已屆滿所有登記日貨各商號公司除函市商會轉知各同業公會於本會檢查時各同業公會得派代表一人引導檢查但不得參加意見外茲將檢查要點通告於下一、本會檢查員攜帶該商號所呈送來會之登記表隨時前往各商號檢查之甲，登記表內所塡之日貨與該商號所存之日貨相符者加蓋查訖戳記或貼查訖證於貨物上乙，日貨不符者如數量增多者由檢查員將增多之數量當即扣留送會二，凡已經來會登記之日貨數量減少者由檢查員隨時更正如數量增多者由檢查員將增多之數量當即扣留送會審查認爲確係萬案（七，三）以前購買者准予發售三，凡已經本會登記之日貨經本會劣貨審查委員會審查認爲確係萬案（七，三）以後購買者送交懲戒委員會處理之四，凡未經本會登記之日貨冊論萬案（七，三）前後所購買者概予扣留送會五，檢查員臨時遇有可疑之貨物得拆開詳細查閱之仰本市各商號公司一體知照爲要

南京文化學院續招男女新生

（一）法律政治經濟本科一年級新生二三年級轉學生（二）報名即日起考期九月五日起（三）地點漢西門龍蟠里本院電話二三八一四簡章附郵一分即寄

校董于右任等　院長邵力子　副院長鄺摩漢

南京拔提書店發行

創作月刊

第四期出版

本期要目

漫錄	咸陽城外
巴金	安玉黛
培良	二十生辰
竹鐸	話
瘦民	回想
漫黃	意
詩靈	愛的十字架
家夢	老漁父
瑋德	最後的晚餐
菲浪	叛
人雪	旅中

零售每册二角半　預定半年五册大洋一元全年十册大洋二元郵費在內

南京拔提書店發行

青春月刊

第三期出版

本期要目

緩郎	十六年代
培良	吃淡鹹水的人
沐鴻	山海關前
緩郎	夜漁
之倬	序南行集
培良	我將美麗地死去
緩郎	一個寂寞的孩子
曙東	時代的戰士
漱英	繪畫的技術
之倬	一個無罪的心

零售每册二角半　預定半年五册大洋一元全年十册大洋二元郵費在內

總發行所　南京國府路　各埠大書店均有代售

▼▼請注意即日成立之拔提讀書合作會

英文界耆宿

鄺富灼博士

對於

開明英文讀本

的批評

Teaching English to Chinese students is a difficult problem that has taxed the brains of many teachers. Publishers in China have been putting out good materials of late years, hence the books in use for teaching beginning English to-day show a marked advance over those of twenty years ago. Yet much of the efforts put on this subject by teachers and students is complete waste. We are a long way from perfection yet.

The Kaiming English Readers by Dr. Lin Yutang carry the work one step further. In content and method these books show that they are the products of an educator who understands the psychology of Chinese students and the special difficulties they encounter in learning English. His intimate acquaintance with the subject, his expert knowledge of phonetics, and his long experience in teaching English to Chinese students enable him to make these books practical and interesting. They are, in my opinion, the best books published to date for teaching beginning English in Chinese Schools.

（譯文）給中國學生教授英文，是一個極困難的問題，教師們曾因此耗了不少的心血。近年中國出版界已供給了很好的材料，教授初步英文用書比較二十年以前已進步不少，但教師和學生們在這門功課上還有一部分精力是完全浪費的。林語堂博士的開明英文讀本，又把這工作推進了一步。從內容和方法上看來，這書的著者顯然是一個明瞭中國學生心理及英文學習上重要困難的教師，因了他對於這門功課的深造，對於語音學的專長，以及教授中國學生的豐富的經驗，遂使這書既切實用，又富興味，我國爲這一套讀本確是現代學校裏面教授中國學生初習英文的最好的書了。　鄺富灼

第一册八角半　第二、三册各九角半

鄺博士是中國英文界的耆宿，在中國出版界服務三十餘年，他的意見當然是最可尊重的。現在看了這個批評，就可知道開明英文讀本，確是在中國最好的英文教科書。因爲著者林語堂博士，是中國唯一的語言學專家，對於教本的編纂，曾經下過許多年的研究功夫，並且參以許多年的教學經驗，決不是那些浮淺之徒「抄襲冒效」草率成書者所可比擬的。

上海福州路開明書店總店　特約經售處南京書店

京平航線展期復航

本公司京平綫飛機原定自八月二十二日起復航現發動機雖已換裝竣事乃各站飛機場積水未退飛機起落不便復航日期向後展緩一俟各站機場恢復原狀即行規定日期通告復航

滬漢飛機照常行駛

滬漢一綫仍照舊飛行惟因江水泛漲郵件增加每機准載乘客四人欲乘飛機請早日訂座

中國航空公司啓　南京西華門四條巷　電話二二一四六

諸君欲知今日上下水輪船到甯時刻請撥四一六六六電話

江邊中國旅行社招待所當即奉告

陝西省教育廳招考留美學生改訂辦法啓事

報名及考試地點：陝西教育廳，天津南開大學，交通大學。報名日期：九月十五日截止考試日期：九月十八日起三處同時舉行刊登日期—即日起刊

六合縣建設局招標啓事

本縣自城至浦鎮之合浦省道亟須招標建築橋樑涵洞全路分爲兩段第一段（甲標）計橋樑三座涵洞七座第二段（乙標）計橋樑五座涵洞二十四座凡具有橋工經驗及相當資本而有證明者可於登報之日起至九月十日下午一時止至鎮江江蘇省建設廳第一科繳納圖樣費每標二元願投標者每標須納保證金二元領取標單標封依照標單所列各項逐一填寫簽名蓋章嚴密封固於投標期內親到江蘇省建設廳投入標匭定於九月十日下午三時當衆開標特此通告

南京華南中學緊急啟事

本校四周前爲大水所淹，以致各考生多數不能如期來校應試爲憾；現本校爲體恤該生等熱心向學起見，特不惜鉅資，築橋一通，出入尚便。凡已報名而未與考及擬來投考初中一二暨高小者，准於九月十二日，再補考一次，此啟。校長賀維

南京女青年會補習學校招生廣告

補習科目國文英文算學鋼琴西點烹飪班造花縫紉班另有工讀學費開學九月七日詳章來會索取函索附郵一分地址碑亭巷十九號

南京市教育局核准私立現代中學招生

（一）名額初中一年級新生一百五十名（二）報名自即日起至考試日止（三）考試日期九月六日及十三日（四）考試地點本校（五）南門大街顧樓口本校（六）開學日期九月十五日　招生簡章可附郵票一分向本校函索

津浦鐵路管理委員會招標承辦建築浦口站車務總分段辦公室及庫房房屋廣告

本管理委員會呈奉鐵道部核准建築浦口站車務總段分段辦公室及庫房等房屋一所有願承辦者可親至浦口本會工務處工程課領取圖樣說明書投標規程標函等照章投標準於二十六日下午二時在本會當衆開標特此通告　委員長（下缺）

金陵療養院招考免費助產護士練習班女生

資格高小畢業及同等學力者年齡十六至二十……名即日起至九月三十日止考期九月十五日

新街口東首　院長包主楨　醫務長楊拯　護務長費隸華　三十日洋章（下缺）

今日本報廣告擁擠特等廣告移入第二張第二版閱者注意

社論

大學教育之危機與改進

日前中央紀念週，朱家驊氏對于大學教育之改進，多所發揮；而所指摘大學之弊端，尤爲中肯，朱氏爲主持大學教育之一人，其所見地，自是從經驗中得來。際此國難未已之日，國人方怵于水災之苦，無暇對此問題，予以深切之注意。但教育爲全社會命脈所繫，目前大學生之失業問題，幾與水災問題，同其嚴重。所異者水災之害，易爲吾人所覺察，大學學生之失業病根，潛伏于社會之中，爲治亂安危所繫，不爲人所重視耳。本報對此問題曾一再揭文中論，今特以目前大學教育之危機與改進，爲主持高等教育者再痛切言之。

大學爲高等學術之中心，有保存並增進社會中最寶貴學術之責任。社會之智慧，思想，文藝，學術雖不能謂完全存在于大學之中，或爲大學所專有；但處于今日大學實有其大部分之責任。今日我國大學教育腐敗之根本原因，若一切委之于學生，無寧謂爲學校當局與教授之罪惡。朱氏所指出之三大要點，亦爲今日學生之通弊。獨是考其所以致此之故，學生之玩忽學業，固應負一部分之責任，而學校當局之未能繩之以嚴厲之考試與訓導，實爲主要之原因。吾人平心而論，今日大學教育之破產，第一由于學風之敗壞。一時有一時之學風，一校有一校之傳習，此種學風與傳習，皆爲一校教職員與學生相互砥勵而成之結晶。我國以前學者多能勵志苦行，以爲世法，形成一時代之風氣，爲社會之楷模。近年以來學校師生每不能相感，以致學風日敝；教授祇以授課爲維持生活之工具，對於本身之責任，無深切之了解與忠誠之奉行，既無作育之心，必難收感化之效。故在今日欲造成樸實純厚之學風，當自選擇善良之師資爲入手。年來各大學對於教授之任用，既漫無一定之標準，尤不注意其人之品性，以致多有藉教育爲安置私人之工具，教授多濫竽充數，如此敷衍，如何能養成善良之學風，吾人希望今後各校對於學生之智能，須施以嚴格之訓練，而教職員之引用，尤須予以公正之甄別，庶幾可以挽回時代之頹風，爲大學教育改進之基礎。

其次，大學學程之改善與學生基本能力之訓練，朱氏之意見，甚爲吾人所贊佩。今日各校課程大多重量而不重質，祇求多開課程以爲文飾之具，而教材之精當與否不遑顧及；學生基本能力之鍛鍊，尤不屑注意。各校雖有中英文課程之設置，初不過裝點門面，以致學生卒業大學後，不獨專門智識之貧乏，而中文大多無通順者可，如此下去，大學學生在社會中又有何事可作，失業人數之增多，殆爲不可免之現象。朱氏以爲欲救濟此弊，惟有施行嚴格之考試，但此僅偏於消極方面。設使教授對於學生之學業不認眞訓練，縱有考試亦無能爲濟。故吾人以爲欲救此弊在積極方面，當力求改善目前教授之制度，採用英國各大學之導師制。以我國各大學之教授現狀而論，大學教授于規定教授時間外，對于學生不願負任何指導之責任。事實上教授與學生接觸之機會少，自無從以身作則，施以人格之感化。英國之導師制，即在使教授專心一志于所教者，對于學生更負個別指導之全責，此種制度對于學生智能之訓練與人格之感化，影響極大。我國昔日之書院制，亦與英之導師制相埒，頗能收潛移默化之功。唯書院制未能根據科學是其缺憾，然而書院山長選擇之嚴格，與對于學生個別之施教，亦大有供吾人參攷之價值。總之，吾人希望今後主持大學教育者必須嚴格選用師資，使教授須專于所教，學生專于所學，則昔賢講學之風，可以復興于今日，大學改進前途，始有無限之發展，記者謹以此兩大前提，呈獻于主持大學教育諸君之前。

本報特別啓事

今日爲譚故院長國葬之期，本社職工，特停止工作，參加典禮，以誌哀悼，明日無報，後（六日）日照常出版，此啓。

本報謹爲一萬萬災民請命
請全國仁人善士踴躍輸將
（請看封面廣告）

今日提要

▲中央常會昨通過四全大會組織法
▲墨西哥排華甚嚴重
▲蔣主席今晨旋京
▲譚故院長今晨舉行國葬
▲中政會議決購買美麥賑災
▲朱慶瀾發表救災方針
▲運河水災未已

中央常會昨

通過四全大會組織法

並通過三民主義教育實施原則
第三黨首要鄧演達應從嚴懲辦

昨（三）日上午八時，中央開第一五七次常務會議，出席者朱培德，于右任，丁惟汾，戴傳賢，列席者陳肇英，王柏齡，余井塘，邵元冲，方覺慧，苗培成，克興額，王伯羣，陳立夫，吳敬恆，張人傑，曾養甫，朱家驊，張羣，宋子文，主席丁惟汾，決議各案，探錄如左：（一）通過第四次全國代表大會組織法，代表資格審查委員會組織條例，秘書處組織條例。（二）通過三民主義教育實施原則。（三）爲救濟水災起見，將第四次全國代表大會經費預算總額，再行核減二成，（原預算四十四萬五千八百四十元縮減爲三十五萬六千六百六十七元二角）。（四）准湖南省黨部於九月二十一日召開全省代表大會，並規定該省黨部執行委員五人，候補執行委員三人，監察委員三人，候補監察委員二人，依省執行委員及監察委員選舉法大綱第二條丙項之規定，選出加倍人數，呈由中央圈定。（五）圈定胡若愚，尹樹聲，王殿雲，爲青島特別市黨部監察委員；李芳華，于次菁，爲候補監察委員。（六）陸軍第二十四師特別黨部籌備委員何振藩被害出缺，王俊傑，姚英成，停職，所有遺額，以周輔廷，薛鴻哉，王子強補充。（七）決議，第三黨中堅份子多爲共產黨員，而其組織確係圖謀以暴力破壞社會，顛覆現政府之所爲，首要鄧演達應從嚴懲辦；重要份子應一律通緝逮捕，次要份子准於一定期間內自首，予以自新；其期間及自首辦法另定之。（八）推陳委員肇英，出席下星期一中央紀念週報告。（九）其他。

組織法全文

昨（三）日中央第一五七次常會通過中國國民黨第四次全國代表大會組織法，原文如次：

第一條，全國代表大會，以各地黨部依法產生之黨員代表組織之。前項代表之資格，由中央執行委員會組織代表資格審查委員會審查之。第二條，全國代表大會開會時，中央執行委員及中央監察委員得出席，中央候補執行委員及中央候補監察委員得列席。第三條，全國代表大會之職權，依據本黨總章第三十條及第三十一條之規定。第四條，全國代表大會設主席團，由中央執行委員會提出若干人，經大會通過組織之。第五條，全國代表大會設秘書處，承大會主席團之命，處理一切事務，其組織另定之。第六條，全國代表大會須有代表過半數之出席，方得開會；大會之議事，以出席代表過半數之同意決之，可否同數時，取決於主席。第七條，全國代表大會會期定爲十日，但于必要時得延長之。第八條，全國代表大會，經主席團之決定，或代表四十人以上之請求，得開秘密會議。第九條，全國代表大會議事規則另定之。第十條，全國代表大會設下列各種委員會：一，總章審查委員會，二，提案審查委員會，三，宣言起草委員會，四，決議案整理委員會，於必要時得設特種委員會；各委員會委員之額數及人選，由主席團提交大會決定之。第十一條，全國代表大會之經費，由中央執行委員會決定之。第十二條，本組織法由中央執行委員會議決施行。

四全會兩組織條例

昨（三）日中央第一五七次常會通過兩組織條例，原文如下：

（甲）中國國民黨第四次全國代表大會代表資格審查委員會組織條例

第一條，本委員會由中央執行委員會推定委員三人，中央監察委員會推定委員二人組織之。第二條，各代表報到時，應繳驗黨證及當選之證明文件送本委員會審查。第三條，有左列情事之一者，應撤銷其代表資格：一，有反動之言論或行爲者，二，選舉不合法有舞弊情事者。第四條，代表經審查合格後，由本委員會給予合格證書。第五條，審查結果，應報告於代表大會。第六條，本條例由中央執行委員會議決施行。

（乙）第四次全國代表大會秘書處組織條例

第一條，本條例根據第四次全國代表大會組織法第五條訂定之。第二條，本處設秘書長一人，秘書四人至六人，承大會主席團之命，處理全處事務，其人選由中央執行委員會先加派定之，並提請大會追認之。第三條，本處設左列各科：文書科，議事科，招待科，會計科，庶務科，各科按事務情形，得設若干股，分掌事務。第四條，文書科之職掌如左：一，撰擬文件，繕校及保管，二，收發，監用印信，三，繕發開會通知，四，編輯大會公報及其他宣傳品，五，其他關於大會及本處一切文書事項。第五條，議事科之職掌如左：一，編訂議事日程，二，紀錄大會及各委員會之會議，三，編訂大會及各委員會之會議錄，四，協助提案及決議案之審查整理，五，關于會議文件之印刷，六，其他關於大會及各委員會一切會議事項。第六條，招待科之職掌如左：一，代表之報到及登記事項，二，籌備代表住宿及其他必須之供應，三，引導代表遊覽及參觀，四，關于會場中照料及協助事項，五，製發及檢驗旁聽證，六，延接來賓及新聞記者，七，其他關於大會及本處一切交際事項。第七條，會計之職掌如左：一，經費之出納保管，二，稽核各項賬目，三，編造經費報銷，四，其他關於大會及本處費用事項。第八條，庶務科之職掌如左：一，籌備及布置會議場所，二，購置及保管一切應用物品，三，製發各項證章，四，照料警衛及約束工役，五，其他不屬于各科之事項。第九條，各科各設主任一人，承秘書長之命，掌理科務，均由秘書長提請中央執行委員會派充，並呈報大會主席團備案。第十條，各科主任以下，各設總幹事幹事助理錄事若干人，均由秘書長遴選合格人員充任，並呈報大會主席團備案。第十一條，本處職員自科主任以次，除速記員外，全部調用中央各處部會工作人員充任，不另支薪。第十二條，本條例由中央執行委員會議決施行。

購買美麥賑濟水災

中央政會昨照案通過
計購白麥四十五萬噸
貸款年息四厘三期償還

昨（三）日下午三時，中央政治會議開臨時會議，到委員二十餘人，于委員右任主席，討論宋委員兼行政院副院長所提購買美國白麥問題。聞各委員對購粮及付款各條件，均有商議，業已將該案通過，交國民政府。玆探悉內容如下：一，數量，白麥四十五萬噸（半數得爲麥粉）。二，價格，按照在美國口岸起運日之市價。三，起運時間及數量，自本年九月起，每月至少裝運五萬噸。四，付款辦法：甲，以美金在舊金山或紐約付還，乙，年息四厘，自起運日計算，丙，民國二十三年年底付三分之一，二十四年年底付三分之一，二十五年年底付三分之一。五，裝運，自美國西方口岸，由美國船裝運，運費不高過于其他各國之船隻，運費及保險費歸國民政府担任。六，用途，完全用于此次長江及各地被水災區之慈善事業。

（又訊）美國本年豐收，賸餘麥類計四萬萬 Bushel，價值之賤爲四十年所未有，我國所購爲一萬五千萬 Bushel，所買雖不少，然價格決不至因之加貴云。

蔣主席旋京

參加譚院長國葬

蔣主席爲參加譚故院長國葬典禮，業於前晚由漢啓節旋京。聞蔣主席所乘之兵艦於昨晚十二時許，已過安慶抵蕪湖，今晨四時可抵下關，於三北輪船公司碼頭登岸，下關中山路一帶，均由各軍警，密警戒。蔣抵總部後，略事休息，即參加譚院長國葬禮云。

▲中央社漢口二日電　蔣主席因趕回京參加譚院長國葬，冬（二日）晚乘永綏艦東下，周佛海，高凌百，何其鞏，偕劉鎮華，陳調元，乘長安輪行。

王家楨

過德備受歡迎

▲本社三日上海專電　柏林冬（二日）電，王家楨今日抵此，德外部及工業團體俱有代表，在站歡迎。

促閻離晉

善後會函閻勸告

▲本社二日太原專電　善後協進會，冬（二日）經全體議決，函閻錫山，說明自其回晉後，所受之影響，並勸其早日離晉，以釋羣疑。

大學教育問題（續）

（朱家驊）

中委朱家驊，於三十一日在中央紀念週報告「中國大學教育的現狀及應行注意各點」，演詞全文，頗關重大，玆特將照錄如下：

？此後宜設法使教授與學生常有接觸機會，俾學生在學術方面，多請益就正之便利；且以引起研究之興趣，對於人格的修養，也有相當的好處。（六）嚴格舉行畢業考試：還有一點，國內學校除了少數者外，大都只有學期考試和學年考試，到末了一個學期考完，就算畢業，沒有正式的畢業考試；甚至考試的時候，有種種弊端，什麼傳遞夾帶，應有盡有，有在考試前向教員要求指定範圍的；甚至於有先

談何容易

把題目出了的。我們因爲國民經濟的不景氣，沒有很多的教育經費來多辦大學，所以有些大學才用很嚴格的入學考試來考取學生，考取以後，平日不上課，都得於期考年考及格便可畢業，這還可說是件公平的事嗎？

進一步說

就是學校裡的期考年考能夠嚴格舉行，在我看來，也有很多不大妥當的地方。有些學生平時不用功，臨時抱佛脚，還是可以僥倖及格，但是那種隨記隨忘的東西，那裡算得學問，到末了他還是可以畢業；有些學生，平常讀書也就專是爲對付考試而讀的，只消考試一過，從前所學，便一齊置諸腦後，到畢了業，所學的東西，還是沒有一個整個的系統；因爲他從來沒有整個地想過，何況有些學校連這種考試也不能嚴格舉行，所以有了嚴格的畢業考試，至少可以把歷年所讀滿的東西，重新地溫理一番，得了一個系統。這一次戴先生也曾經對高等考試格人員談到學校裡只有期考年考而無畢業考試的弊端，這是值得我們注意的。

中山大學

的規程中，已經詳細規定，必須特別舉行畢業考試，在有幾個科系中，也早已完全實行，而且可以說效果很好。在中央大學方面，我在今年五月裏的校務會議，已經議決如下之標準：㊀廢除學期試驗及學年試驗等名目。㊁每一學程教授完後須有一次結束試驗㊂畢業試驗，須特別舉行，不能仍照向來習慣，以最後一次之學期試驗，爲畢業試驗。中國現在可以說，一個有錢的人，只要進了大學以後，定能得到大學畢業的資格；因爲大學中只有留級或補考的事實，很少有年限住滿而不畢業的學生，這不但害國家，而且害了他本人。有的人以爲學生讀幾年書，他的父兄化了不少的錢，讀滿年限，便應該畢業；如不給他的證書，便算害了他的終身。初不知道學不好的人，將來到社會上去，結果

是害社會

我們當然不能給他們畢業的證書。在外國大學生中，每年不得畢業的人數很多，有些國家，可以補考一次，第二次不能及格，從此不能再考了。一九二七年度，有的全國留級和不能畢業的竟佔全數百分之五十五強。我以爲中國要提高大學畢業生地位，要統計中國的人材，檢查大學教育的成績，非有一個很愼重的舉行畢業考試不可；爲着提高一般學生的程度起見，這種另外舉行畢業考試的辦法，在中小學也應該推行的。如果這種辦法推行以後，各學校也不會不認眞辦理，學生也不能不用功；因爲學生可以在校裡混滿年限，至在畢業考試不及格，還是不能畢業，誰也不願空幾年的光陰無代價地犧牲了。

以上所說

的弊病，都是大家早已感覺到的，也並不是一朝一夕所養成的，有多少還是與社會習慣相聯絡，且要改變過來，絕然決然地用另外的方法去做，事實上也很難立刻辦到，不過我於民國十六年，在北京大學教書的時候，已經發見以上所說的那些弊病了，當時以爲中國在這過渡時期當中，少不了有一些奇怪的現象，十四年中，各大學雖然在別方面有些進步，但以前所見的那些弊病，却更變本加厲地增加了，民國十五年戴先生同我就都感覺到上面所說的那些弊病，非竭力設法改革不可。雖則在幾年當中，因

種種關係

不能把中山大學做到理想的標準，不過一切的弊病，多少均有很大改正，能夠以比較少的經費，增加了一些圖書儀器等的一切設備，建築物也添得不少。總之，一個大學，把一切浮支取銷，把一切雜支減少，多注意到設備，使得教課內容充實，然後才能談到研究；斷不是有幾間教室，少數書籍，和簡陋的儀器，便能談到研究。中國有許多大學，實在可憐到連教課的書都還不到一呀！所以我們的根本的大計劃，至少要把國內現有的各大學，切實地整理起來，使它慢慢地把以上所說的那些弊病減少，這是現在我們與一般有關係的人都應該負責努力的。（完）

朱慶瀾發表

災區工作方針

共分三時期進行
最後應移民殖邊

▲本社三日上海專電　朱慶瀾發表災區工作方針，及工作大綱，大意：（一）以救命爲前提，而不以爲止境，除急賑外，實施各項防災計劃，以爲根本救濟，充分利用災民，協助工作，引起人民對農業復興之興趣與決心。（二）刪（十五日）前爲救急期，辦撈救安插等，迄至明年二月刪（十五日）爲過渡期，實施農賑及簡便工賑，使災民各有所事，有工不做，不得領賑，二月銑（十六日）後爲恢復期，大規模工賑，入手招工，及實行移殖。

▲本社三日上海專電　國府救災會派張汝鈞赴皖，章元善，周皇昌，及工程師金時中赴潯，趙守鈺赴湘各災區工作，並續匯三十萬元至漢，蘇振會匯二萬元，運粉二千包至鎮辦事處派賑。

韓復榘談平行圓滿

閻馮出洋已商定三步辦法

▲本社三日濟南專電　韓復榘蔣伯誠王芳亭聞承烈宋式顏等，冬（二日）夜十點五十分，由平抵濟，各要人到站歡迎，隨韓來者尚有葛光庭及副帥代表彭士彬，據韓談：此行一切均極圓滿，長江以北將領皆到平，華北治安絕對無慮，張對各將領接洽均開誠佈公，東北將領皆有甚說甚，毫無一點話，至閻馮出洋，已商定三步辦法，徐永昌已派員回晉轉達閻馮商洽一切，余擬三三日內即赴汴晤劉，蔣談：華北將領均團結一致，擁護中央，閻馮出洋，已有辦法，徐韓均派人往晉面達。彭談：來濟無特別任務，將常駐濟。

▲本社三日濟南專電　韓本定支（四日）早宣誓就魯豫清鄉督辦職，因譚故院長國葬作罷，定於支（四日）午後赴汴，與劉峙商清鄉計劃，俟返濟後再宣誓。

徐永昌代表

即勸閻離晉

▲本社三日北平專電　徐永昌代表黃臚初冬（二日）到幷，電徐稱，定江（三日）晨與周玳往河邊村轉白佛堂晤閻，報告華北將領意見，勸其即離晉。

反日會

匯漢城二萬

▲本社三日上海專電　反日會決先匯二萬元，至漢城商會撥僑。

陳魯聲明

並未與聞甘變

▲中央社北平二日電　陳珪璋魯大昌世（三十一）電平，謂甘變事前，並未與聞，各委列名通電，亦未同意；現除飭所部維護原防外，並電中央請示，恐傳聞失實，特電奉聞。

湘人反對

開散米禁

▲本社三日長沙專電　省賑務會及各界民衆，近據報載，蔣主席何主任先後電湘當局開放米禁，驚懼萬分，呈請省府飛電總座請俯念湘災奇慘，八十餘縣顆粒無收，億萬災黎，不知死所，禍在眉睫，救濟無方，幸爲湘民留一線生機，收回成議云云。

英使赴哈

▲本社三日北平專電　英使藍博森江（三日）晨赴哈。

滬市初選

市黨部限期選出

▲本社三日上海專電　市黨部通令選舉四全大會初選代表，限兩星期辦竣，再續選，又兩路黨部選出陳承拭。

墨西哥排華甚嚴重
屢經嚴重交涉墨方無力制止
現由美使斡旋中墨國交甚危
外長王正廷昨對記者之談話

墨西哥排逐華僑情形，異常嚴重，頗爲國人所注意，昨（三）日上午十一時，外交部長王正廷，對記者談話云：此次墨西哥排逐華僑一案，起於本年六月間，初據駐墨公使電稱：順拿臘埠華商，因工例爲排華黨迫令停業，情形劇烈，已向墨外部交涉，並派員前往該省調查實況，至順善兩省雜貨營業，華人占其十之八九，勢力雄厚，久爲墨人注意，引爲排華資料，又因美國經濟問題，在美墨僑失業回國，至順善兩省者數千，排華黨乃藉口愛國救國，及實行工例，（即每店限雇用墨人百分之八十早有成案，以華人屢經據理抵抗，迄無實行，）甚至限期勒令華僑，一律停業，排華黨首領爲前任總統加野氏，（Calles 本隸順籍，其子則爲新選順省省長，挾無上之威權，伺民氣之趨向，任意妄爲，官廳被逼，不能干涉，墨外部雖允予制止，亦無實力，總統亦無實權，復經商請駐墨美使，美方允我在墨被難華僑於不得已時入境暫避，一面與駐華美使商准，電請美外部設法，經外部電嚴令設法抗爭，務期達到制止目的，並要求其政府負責，能使以迭經嚴重交涉，無如中央地方皆無實權，迄不能得要領，已照會聲明所有騷擾事件，應由墨政府負全責，並保留要出賠償損失。又經電令再覲總統面加警告，兩國邦交，斷續取懸，以爲最後之抗爭，順省華僑團體，則電請設法救濟歸國情形迫切，以而交涉已臻絕境，被迫華僑，祇得聽其離墨，在美暫避，以防再受曩年棠苑之禍，照常例對墨國交，亦祇得斷絕，撤使回國，以爲對抗地步，現爲鄭重起見，商請美政府根據第二次海牙盟約負責調處，美方亦慨允斡旋，深望能得轉圜，以紓僑困。

▲本社三日上海專電　華盛頓冬（二）電，今日中國使署發表一文，稱墨西哥順諾拉與靈臘拏兩州之排華運動，虐待華僑，剝奪七千餘華人之合法權利，且目下有蔓延他州之象，又謂華僑會有三人遇害。

浙省選舉
選出執監候圈人

▲本社三日上海專電　浙省全代表，江（三日）選舉，中央派吳保豐監選，張強許紹棣等二十四人當選執委，候圈八人，章鳳濤鄭文禮等十四人監委，候圈人，支（四日）閉幕。

三民主義教育實施原則
中央常會通過

（中央社）昨日第一五七次中常會，通過三民主義教育實施原則。原文如次：

第一章　初等教育（幼稚園小學）

第一節　目標

一，使兒童整個的身心，融育於三民主義教育中。二，使兒童個性，在三民主義教育指導下，平均發展。三，使兒童於三民主義教導下，具有適合於實際生活之初步的知能。

第二節　實施綱要

（一）課程　一，應以三民主義重要的觀念，編訂全部課程之中心。二，應注重倫理知識及實踐，以助長兒童忠孝仁愛信義和平之德性。三，應注重自然科學之教授，以養成兒童愛好自然，利用自然，改造自然的興趣，破除對於自然現象一切的迷信。四，應注重實際生活的知識和實習。五，應酌量當地情形，製定特殊之課程或教材，以養成兒童適合於實際生活之初步技能。

（二）訓育　一，根據中山先生遺教中合於兒童身心發展之事理，製爲信條，以指導其整個的生活。二，注意訓育和課程之聯貫，並謀學校訓育與家庭社會相聯貫。三，由史地時事及各種紀念會之講解，以啓發兒童愛民族愛國家之精神。四，由遊戲運動學校衛生及課外作業的教導，以養成兒童對於筋肉勞働的興趣，及生產的觀念。五，由日常生活實際知識之教導，以引起兒童好學的興趣，並由童子軍之訓練，以養成勇於從事潔己奉公的精神。六，由樂歌圖畫等，以陶冶兒童的情操，並使多與自然界接觸，以養成審美的情趣。七，由團體運動集會等訓練，以養成兒童守時重律的習慣。八，於公共場所，揭示有關公德之標語，以養成兒童注意公共衛生，愛護公物之美德。九，由消費合作的訓練及儲蓄等事項之指導，以養成兒童節儉的習慣。十，由民權初步的演習，使兒童略知四權之運用。

（三）設備　一，一切設備，均應含有三民主義的精神：且須與兒童日常生活相接近，尤宜注意與課程訓育之聯絡。二，一切設備，應多採用科學方法，並須具備清潔整齊經濟三要件。三，書籍之設備，除黨義課程參考用書及學校必備之書籍外，應斟酌經濟情形，盡量購留啓發常識的書報，俾兒童閱讀之餘，兼可供附近民衆閱覽之用。四，圖表之設備，應多選中山先生遺教中足以激發兒童民族精神者，並多採用淺顯警動之標語，或圖畫，分期張掛，以資教勵。五，學校於可能範圍內，應多購兒童恩物，理科儀器：及設置學校園，增加學童實習的機會，並圖教授和實物之聯絡。（未完）

左右兩翼包圍兜剿
東固黃陂斬獲萬人
匪首朱德受傷甚重

▲日日社南昌三日電　軍息，朱彭黃匪及毛項之一部，連日均由瑞金甯都西移，劉赤重心，似已移興國附近至沿贛江以東一帶，行營除令左翼緊追外，并密令中路軍與右翼軍在吉安東固泰和萬安贛縣一帶，連環佈防，兩翼同時大包圍兜剿，匪除向粵邊逃命，必無一能漏網。

▲日日社南昌二日電　行營息　右翼軍在東固黃陂搜剿殘匪，中路孫連仲部抄出崇賢向北夾剿，數日來在水南富田楓邊一帶，斬獲散匪不下萬人。

▲復旦京社南昌三日電　省府昨據寧岡縣長電告，朱毛擬竄往井岡山老巢，請求派隊圍剿，並懇撥彈率同警隊，隨軍嚮導。

▲（中央社）南昌一日電　行營息，劉旅艷（二十九）率部分向馬均進勦，孔匪之一股，及湘東獨立赤衛隊戰數小時，斃匪赤衛隊長羅化超一名，匪衆百餘擒三十餘，殘匪四竄，該處已告肅清。

第二十八師駐京通訊處昨接該師參謀處電告，朱德匪首，受傷甚重，現爲嚴密堵剿計，派民權艦逐日上下巡視，以防突竄，原電如次：二十八師駐京通訊處王主任勛鑒，頃接萬安王旅長懋德，轉駐良富趙團長慶生報告，距良富東南約三十里之里仁坑，（保贛江東岸）赤匪傷兵約七八千之衆，並有匪首朱德受傷甚重，亦在該處療治，我師沿贛江泰和萬安一帶佈防，任各軍未實行動員前，爲嚴密堵剿計，業派民權艦逐日上下巡視，以防突竄，二十八師參謀處叩東（一日）。

程艷秋等
演戲賑災

▲本社三日北平專電　名伶程艷秋王瑤卿等，自動發起水災義務戲，冬（二日）在中和園開演，共售三千餘元。

漢災民統計

▲遠東社漢口三日電　警備部調查武漢災民結果如下，（漢口）被災爲二萬二千零八十七戶，災民共七萬九千百四十七人，（武昌）被災爲一萬七千二百零九戶，災民共七萬九千八百六十六人；（漢陽）被災爲三千七百九十三戶，災民共一萬七千五百七十七人，總共計災戶爲四萬三千零八十九戶，災民一十七萬六千五百九十八人。

時人行蹤

▲李烈鈞　爲參加譚故院長國葬禮，於前（二日）日下午四時，由滬抵京，下榻於高樓門私邸，有兩公子隨來，昨赴譚院長靈前致敬，並視察佈置情形云。

▲張靜江　蔣作賓，張羣，劉瑞恆，俞飛鵬，於昨（三日）上午七時許由滬抵京。

▲張之江　昨（三日）下午九時，由揚州抵京。

▲劉鎮華　中央社漢口二日電，劉鎮華，陳調元，冬（二日）晚乘輪赴京。

▲楊杰　昨（三日）搭車赴平，據談抵津稍事躭擱，即轉平云。

▲張鈁　遠東社開封三日電，張鈁冬（二日）晨十時由平返汴。

▲牛維樂　前駐華美海軍司令牛維樂夫婦，于昨（三日）下午七時由京搭車赴平，聞牛氏至津與麗司令官商洽後，即轉平云。

▲袁英　昨（三）晨由滬抵京。

▲林知淵　閩省委林知淵，昨（三日）早車由滬來京。

青市大風雨

▲中央社青島二日電　青市冬（二日）大風雨，馬虎窩貧民草房全被淤。

戴傳賢返京

考試院長戴傳賢，前因此次高試國府考試，誤算分數，呈請國府處分，並赴寶華山休養。現此案業經國府決議分別處罰，聞戴氏業於前日由寶華山返京，昨（三）日並出席中央常會云。

運水災未已
堤防仍時有潰決
蘇難民二百餘萬
江北災情爲最重

▲本社三日鎮江專電　截汛（三日）晚止，被災甚重者計十六縣，災民統共約二百四十萬人，重災計泰州四十萬，揚州高郵興化鹽城東台各三十萬，次災鎮江十五萬，阜寧十萬，寶應江陰句容儀徵各五萬，高淳溧水各三萬，如皋江寧揚中各二萬，江北臨時義賑會，除已組織七救濟隊出發外，並派專員十人，實地調查。鎮江對岸瓜州之東江岸，又倒圩淹沒百二十方里，災民五萬餘待賑。省府據寶應趙縣長電告，連日水又猛漲，雖督率搶護，惟風急水洶，圩隄潰決殆盡，死亡難計，城幸無恙，請迅救濟。省府派何海樵等，偕同綏靖署部隊赴東台，設法開港洩水入海。

▲本社二日清江專電　冬（二日）晨淮陰各界，在縣黨部開會歡迎葉楚傖，據葉報告，沿運決口計十八處，共六百餘丈，中有十一處最險急，須搶堵，現感困難者厥爲工款材料人材三項，會畢，葉即離浦南下。

▲復旦京社云。江北運堤潰決，決口達數十丈寬，至無法堵合。昨據來人云，現水勢直下鹽城，刻正告危急，若不早爲提防，恐遭邵伯同樣之慘。至邵伯此次水災，田廬被淹殆盡，淹斃災民，竟達萬餘人，每名給洋五元，已死者給洋三元，近日逃往揚州鎮江之災民頗衆云。

▲中央社徐州二日電　蘇省水災義振會電稱，擬成立銅山分會，刻此間縣黨部縣政府農會三機關，已於冬（二日）晨組織成立，設民衆教育館。徐水災救濟會將移交歸併。

▲中央社徐州二日電　微山湖水勢大漲，已泛抵徐北車道口，幸有九里山脈扼防，否則卽灌入徐城，惟該口水閘刻正搶險防堵，徐東運河，連日水勢倒流，原因係下游水漲，無可宣洩。

▲中央社徐州二日電　徐埠自東（一日）下午三時大雨，入晚疾風驟雨竟夜，冬（二日）晨九時始止，雨量平地計增三英尺，西北隅街巷積水及膝，黃河故道，又恢復前日兒險狀態。微湖泛濫無邊，各河流均漲溢出岸，人心危懼，所幸河渠疏暢，如五日不雨，水勢可降，惟災情益重。

▲中央社徐州二日電　津浦路警備司令，冬（二日）出示保護黃河故堤，嚴禁官民拆磚石，以備徐民興修河堤，刻各機關已估工計劃準備進行。

徐廷瑤部
担任開封警備

▲中央社開封二日電　南路總部昨命令徐廷瑤部，担任警備開封事宜。

由滬兌汴，汪守珍已接通知。

豫秋汛成災
災區達六十餘縣

▲中央社開封二日電　豫省秋汛氾濫，受災區已達六十餘縣，災民當在一千五百萬以上。

▲中央社開封二日電　兩潮旅汴同鄉彭啟彪，馮嶷，李國盛等爲桑梓乞賑，并在汴組賑委會，積極辦理。

▲中央社開封二日電　中央撥豫賑款十三萬，已

李鳴鐘抵漢
已就總指揮職

▲中央社開封二日電　李鳴鐘今電劉峙，謂世（三十一）午抵漢，并就二十二路總指揮及三十師長職，并請吉定東（一日）赴信轉漢，謁蔣主席，劉當電李致賀。

川北道戰雲緊張

▲中央社重慶二日電　北道省李兩軍，積極備戰，惟雙方均恐戰事擴大，未敢輕動。

▲中央社重慶二日電　瀘劉（湘）令下東各縣成立清匪委員會，加緊清共工作。

奧外長力主放棄德奧稅盟
「藉以消除歐洲政界爭執　產生各國積極合作空氣」
金融恐慌歐聯主張由政府制止

▲本社三日上海專電　日內瓦三日電，歐聯委員會今午開幕後，奧外長史料白即正式宣稱，放棄德奧關稅盟約計劃，藉以消除今日歐洲政界爭執最烈之一大問題；並謂竭誠希望兩國放棄此項計劃之決心，將能大有助於恢復普通的信任心，與產生各國積極合作之良好空氣。

▲本社三日上海專電　日內瓦二日電，歐聯委員會之通盤調整小組委員會，今日草成最後報告，將提交明日開幕之歐聯委員大會，內稱過某種經濟調渡或金融恐慌時唯有政府出而干涉，或竟採用國家資本主義，始克挽救危局。蘇俄所倡經濟不侵犯條約，已被該委員會擱置不議。

▲一日日內瓦電　國際聯盟第六十四屆理事會，行將完畢，惟本日此間盛傳歐洲二大懸案，大有進展，其一，爲久懸不決之法意海軍軍縮協定，法國政府，已於一兩日前送新照會於意大利政府。其二，爲德奧關稅同盟案，此案久爲歐洲各國所非難，至提出海牙國際裁判，令其撤回，勿使發生效力，現德奧兩國，對此撤回之舉，已完全同意，主意海軍協定，因法國之新照會，容有如何之進展，殊難預想，惟德奧關稅協定之撤回，可與歐洲政界以好影響、撤回此案之正式聲明書，將於五日海牙國際裁判所、判決以前發表。

▲國民一日日內瓦電　歐洲關稅同盟，爲解決目前危局之最好及唯一辦法，歐洲委員會之股員會今日於會議席上，對此問題有激烈之討論，瑞士代表史德基持反對論調，竭力攻擊，認全國同盟爲不可能，德意代表主張亦同認爲時機尚未成熟，德代表浦斯則持贊成論，謂德國此報告完全贊同，結果由該股向洲委員會建議，將此報告交各國政府及國聯各機關審查，儘年底將審查結果報告日內瓦。

麥唐納
有志爲工黨造福
—不願放棄責任—

▲本社三日上海專電　倫敦二日電，麥唐納不欲辭去下院細翰港工黨議員之席，該處工黨日前曾請麥辭職，麥今日復函，謂「今苟辭職是自己拋棄其重大責任，對於英國待工資度日之民衆，而不救其危亡也，當地工黨通過之任何議員，渠必俟諸渠所負責任已畢之後始可聞命」云。

華僑不幸迭遭凌辱
既被墨人無理驅逐
又受菲民毆打排斥
國人應作如何感想

▲國民新聞社一日諾益爾斯電　諾益爾斯墨西哥關吏，今日否認華人出境每人征稅五十金元之說，謂華僑皆未繳出境稅，目下索諾與雪稅拏兩州華僑，被迫絡繹離境，每日至銳關塡具保結，赴舊金山乘輪返國者甚衆，但不赴稅關具結，私入美境，希圖逗留美境者亦不少，迄今已拘獲七十六人，將押解回華，現信該兩州境內華僑，所餘已無幾。

▲國民新聞社一日馬剌電　此間及奴伐愛瓦迦省全境，復起排華舉動，蓋有開設貨棧之富商某華僑，忽然失踪，菲人疑其米已爲該華僑私售，遂發生排華風潮，已有數華僑被毆，奴伐愛瓦迦省司令已調預備警察，分駐叛鎮，防範暴動。

▲國民新聞社一日西雅圖電　今日西雅圖唐人街有非人若干，持刀行兇，戳死華人一名，重傷四名，聞係賭博起釁，非人立卽聚衆拔刀亂戳，迨警察馳至，華人戳傷者已衆，一人因重傷斃命，又四人傷勢亦甚重，立送醫院，今日非人復結隊，往來唐仁街尋釁，見華人則取石亂擲，華僑已受警告，閉門弗出，當道亦派大隊警察，巡邏彈壓。

英王勸諭政黨領袖
「政局危機緊急世界經濟混亂　亟應共同合作解決世界問題」
保守黨領袖亦有函勗勉議員

▲世界新聞社倫敦訊，此次英國三黨混合內閣之組織，英王斡旋之力爲多，王曾召三黨領袖入宮，勸諭之云，「政局危機緊急，解決愈遲，國家損失愈大，各黨中無一能控制，國會中之絕對多數，因之若一黨圖組新閣，必須舉行總選舉，而總選舉舉行之時，國家威望隨之損失，且將牽及全世界之經濟上及金融上混亂，朕勸告君等，勿以甲黨或乙黨之領袖自居，而以解決世界問題之國際財政家自任」云。

▲路透一日倫敦電　保守黨領袖包爾溫致下院保守黨各議員，請其在下屆集會時期中援助現政府，謂此時爲英國歷史最吃緊之時代，苟不能盡職，以渡此危局，則爲吾黨之羞，且亦貽害國家云。

大可驚人之
日紗廠在華統計
總計一百六十五萬餘錠
比去冬又增六萬二千餘

▲世界新聞社云　據日本紡織聯合會調查，本年六月底留華日商紗廠之錠數織機架數如下：

（一）上海

	錠數	撚絲錠數	織機架數
內外棉	二八二，一二〇	八六，三〇四	一，六二五
日本紡	七六，七九二	一六，〇〇〇	
上海紡	一九三，七二〇	一六，一二〇	三，〇四八
日華紡	二四四，八三二	二五，四四〇	五〇〇
裕豐紡	八四，〇〇〇		
東華紡	四一，五三六		
豐田紡	八[illegible]，五三六		一，三七八
上海製造絹絲	九〇，三四四	二三，〇〇〇	二，二六四
同興紡	七四，〇二四	一九，七六〇	一，一二六
合計	一，二六九，一〇四	一八五，六四二	九，九四一

（二）青島

	錠數	撚絲錠數	織機架數
內外棉	一〇，〇〇〇		
日本紡	三八，〇〇〇		一，〇四四
富士紡	三一，三六〇		
上海製造絹絲	九二，〇九六		二，一一〇
長崎紡	三二，七六八		
日清紡	四二，六六〇		
合計	二四六，八八四		三，一五四

（三）旅大東三省漢口

	錠數	撚絲錠數	織機架數
內外棉	六三，二〇〇		
滿洲紡	三一，三六〇		五〇四
滿洲福紡	一九，九六八	一，〇二〇	
泰安紡	二四，八一六		三〇〇
合計	一三九，三四四	一，〇二〇	八〇九
總計	一，六五五，三三二	一八六，六四四	一三，八九四

試以右表與去年下半年底比較，錠數增六萬二千三百三十二錠，機紗錠數增一萬四千零八十錠，織機架數增一千零五十四架。

菲民衆舉行示威
—渴望獨立自由—
美陸長尚無表示

菲律賓民衆於美陸軍總長赫萊上校抵菲時，舉行獨立示威運動，參加者一萬五千人，旁觀者八萬五千人，既而遊行各街，熱烈示威狀況，已誌昨日本報專電，茲據路透二日馬尼剌電，謂赫萊上校第一次在總督府與報界代表會談，仍以渠對於菲島前途，非俟巡視各處既畢，不能下斷爲言，謂一切將歸抵美京時，報告胡佛總統，渠曩曾致書參議院委員會，反對卽許菲島獨立，至此種見解，仍未更變，至渠巡視菲島後之立場，今不能預言云。

英借法債
計念五萬萬佛郎
由巴黎銀團發行

▲國民新聞社一日巴黎電　英國國庫券條例，總數念五萬萬佛郎之由此間担任發行之銀團發表，該條例稱，是項公債至一九三二年九月一日還本付息，每券一律爲二，〇〇〇佛郎，利息百分之四二五，定明日起開始發行。

英失業工人
已達二百七十三萬
新內閣決減縮國庫力求儉約
衆閣員漸融洽工黨形勢緩和

▲國民一日倫敦電　上星期內英國失業工人增多一萬四千八，現總數已達二百七十三萬四千八，較去年同時增多六十萬弱，此實前所未有之巨數。

▲國民一日倫敦電　今日官廳聲稱，新組織之國民政府將專事致力於財政，對於國際問題僅處置目前尋常事件，若戰債賠款等大問題，將留待後繼內閣應付，今日閣議三小時，將撙節計劃議竣，至開源計劃亦可望於星期三四考慮完畢，三黨閣員極能和衷共濟，而工黨之攻擊麥唐納，其勢亦已稍衰，據可靠消息，已有工黨議員數人致函麥氏聲明擁護如前。

▲世界新聞社倫敦電　英國新內閣決減縮國庫支出七千萬鎊之譜（不足總額爲一萬二千萬鎊），其擬列入新減政案內之各項，如失業卹金，雇主及工人所助失業保險基金，教員薪給，道路費，陸軍隊，衛生事業費，農業費，無線電播送費等，則均在減縮之列，薪俸減縮辦法如下：（甲）內閣閣員俸給在五千磅以上者減百分之二十，（乙）閣員俸給在一千及至二千磅者減百分之七半。（丙）國會議員薪給四百磅者減至三百〇八磅。（丁）高級文官薪給減百分之二十。（戊）陸海空軍士卒薪給均酌減。尚有不足之數由新稅補充之。至新稅之項目，現在照例嚴守秘密。俟財長史諾登在國會提出預算案宣布，現料啤酒烟草煤油均將加稅，所得稅或將每磅增六六便士，又定期有利證券或亦將補繳稅云。

墨政府將提高稅則
目的在抵制外貨

▲國民新聞社一日墨西哥京城電　今日墨西哥國會開幕，總統演說，主張保護高稅政策，一般人多信墨政府，將仿照美國重征進口稅。

美政府亦感困窮
—發行三萬萬公債彌補上年之虧空—

▲路透一日華盛頓電　美政府發行以一年爲期之三萬萬元一厘一二五債券，現已認足，超過原額四倍，此項債券爲新近決定十三萬萬元公債之一部，其用途大半爲彌補半年國家預算七萬零三百萬元之虧空。

▲路透一日美國阿堪薩州哈利遜電　此間小銀行四家共有存款二百萬元，今日閉門。

浙省代表會二次會議 通過浙省水災善後辦法

澈底修築錢塘江塘岸以弭水患 請省府豁免災情重大各縣田賦

▲中央社杭州二日電　浙四全大會、冬（二日）晨三時開二次會議，出席代表一四五人，中央指導員張道藩，主席許紹棣，通過要案：一、本省佃農二五減租辦法，應重加修訂案。二、請省府整理土地收入，劃充縣地方自治經費案。三、確定本省水災善後辦法案。四、澈底修築錢塘江塘岸，以弭水患，而保民命案。五、呈請中央轉咨國府，迅即令定浙省爲土地法土地使用編施行區域案。六、請省府整理本省保安隊軍紀案。七、呈請中央從速實施新鹽法案。八、請省府豁免本年水災重大多縣田賦，以蘇民困案。九、呈請中央轉咨立法院，修正禁煙法，加重處罰刑案。延至午四時，尙在繼續討論中，茲將確定本省水災善後辦法提案原文錄左：

▲確定水災善後辦法▲

浙省雖以產米區域著稱，但在平年，各縣食米，總計約尙不敷一百萬石，重以南部之對閩輸出，西部之對皖輸出，北部之對蘇滬輸出，其不敷數量，更因而激增，所幸農田水利及倉儲救濟事業，略具基礎，故歷年每遇天災，尙可勉強支持；但本年處十七年十八年奇歉之後，社會元氣尙未恢復，境內伏莽，又待肅清，今遭受水風災之縣份，竟又達二十縣以上，稻田損失之外，且有豆類棉荒，竭一省之力以自維，已感困頓萬狀，兼之全國災區達十六省之廣，災民逾五千萬之多，依本省災況而言，原已無乞鄰而與之餘力，惟他省直接間接之影響，勢必使本省與他省同陷絕境，尤以今冬明春民食問題與盜匪問題之預防，最感棘手，責以大義，黨員實應節衣縮食，救人自救，以倡導民衆，共濟國難，然焦頭爛額之餘，其應確定救濟辦法，補苴罅漏者，此固無分黨政人民，各宜協力互策，以期挽救於桑榆也。至虫害預防，各縣已有專款，造植森林，收效在數十年後，移民殖邊，目前亦爲事實所扼制，而江湖水利之根本治圖，則需款無算，更非近頃財力所能負擔，故本案均不加以論列，茲酌量事實，就災區賑濟，調節民食，整飭水利，及地方治安四端。條舉項目如次：

一、呈請中央添撥急振，並寬籌冬振春振款項。二、指導災區補種短期農作物。三、災區內應注意防疫工作。四、絕對禁止米糧輸出省境，並於扼要區域嚴施出口檢查。五、備荒專款，如備荒積穀捐，振捐餘款等，絕對禁止挪移用。六、舉行積穀運動，整頓各縣倉儲，嚴追挪墊蝕欠，並以存銀易穀。七、以科學方法，擬定精密計劃，酌盈濟虛，禁止遏糴囤積，調節各縣糧食產消及價格，並預籌賑款，爲明春採辦不敷食糧，從事平糴之準備。八、在食糧不敷縣份，指導人民實施糧食合作。九、提倡飲食節約，並取締製糖釀酒造麵等不正當消耗。十、呈請中央撥發庚款，或其他專款，轉飭太湖水利委員會限期整頓太湖水利。十一、統一並整頓本省水利行政。十二、整頓並充實水利經費。十三、實施堤塘歲修防汛保護之工作。十四、督責各縣政府及自治機關修濬河渠偃蕩，並酌獎勵私人倡助捐資，並酌施兵工辦法及農隙期內征工制工。十五、繼續進行清鄉保甲運動，對災區尤應特加注意，並嚴密防制赤匪之煽惑。十六、規定民食問題治安問題農田水利問題，爲今後一年各縣縣政工作考成之中心。是否有當，敬請公決。

蘇省整會派員放賑

並電請中央飭救濟水災會迅撥鉅款救百數十萬難民

（鎮江通訊）省整委會日前曾派該會幹事朱玉風、耿同霖，齎現款五百元，馳赴江北災區放賑，茲悉朱耿兩員，業將賑務妥辦完竣，計購麵粉七十七袋，大餅十石，京江饅一萬六千零五十個，平均分配，交由江都高郵兩縣黨部，會同各地水災急賑會分區散放。（又訊）該會昨電呈中執會云：中央執行委員會鈞鑒：霪雨爲災，汜濫全省，運堤潰決，大地陸沉，本省被難災民百數十萬，死無所窆，生無所歸，災情慘重，不堪言狀，各機關團體，設法救濟，深恐杯水車薪，無濟於事，茲國民政府救濟水災委員會成立，自應儘先撥發鉅款，救濟災情最重之本省，除逕電該會迅予撥濟鉅款施賑外，特謹電鑒核，轉飭該會照辦，無任迫切之至。江蘇省黨務整理委員會叩冬印。

軍校特黨部 籌組水災救濟會

▲本年全國霪雨爲災，人民死亡枕藉，各地賑災機關，風起雲湧，中央陸軍軍官學校特別黨部，特組織救濟水災委員會，分別捐募賑款，茲採錄其擬定辦法如次：此項辦法，俟該部執委會議議決後，即可施行。一、由本會推委員五人，組織救濟水災委員會，負責辦理籌賑事宜，經費由本會撥發，二、救濟水災委員會之下，設總務賑務兩股，總務分掌文牘會計庶務等事宜，賑務分掌勸募交際宣傳等事宜，人員由本會職員調充。三、籌賑辦法分校內校外二方面。四、校內的分自動捐，捐薪，節支移賑三種。

（一）捐薪　一、本校全體官生，遵照中央賑災規定，捐廉三月。二、官長捐薪標準，遵照中央辦理，由校部經理處按月照扣。三、學員生捐款，由各學員向本隊官長自認捐數，彙報校部經理處，在津貼項下照扣，其未認定捐數之學員生，亦須照百分之五扣捐。四、扣得之捐款，由校部經理處彙送國華銀行駐校分處代爲保管。

（二）自動捐　本校官生除捐廉外，其願額外捐助，是多多益善，捐款可逕交國華銀行駐校分處代收。

（三）節支移賑　本校各部處，應撙節度支移款助賑。（辦法與校部會訂）五、校外的分自動捐與勸募捐。（一）自動捐　一、登報呼籲救災，二、指定國華銀行爲賑款代收處，三、各界志願捐賑者，不拘數目，逕交國華銀行代收，掣給收據。四、徵求期間，自即日起一月爲限。（二）勸募捐　一、本校全體官生，組織賑災募捐隊。甲、募捐隊之組織法：（一）定名爲中國國民黨中央軍校特別黨部全國賑災募捐隊。（二）本隊組織分總隊分隊支隊三級。（三）全隊設總隊長五人，分隊長三十四人，支隊長九十九人。（四）總隊長分隊長支隊長，由本會請原屬部隊及各部處主管官充任之。

瑞士領事庇護赤匪

察哈爾特派處請嚴重交涉

▲察哈爾來電（銜略）均鑒：頃呈中央黨部一電，文曰：南京中央黨部鈞鑒：近接報載，第三國際派有高級共黨委員，在上海設立秘密機關，名爲第三國際遠東局，而實則專事指揮中國內地赤匪，助長內亂，危害黨國，幸於最近爲公共租界工部局政治部將該局破獲，當即捕去該局主任牛蘭，及其妻莫脫萬得可生兩人，並收去重要反動證據多種，披閱之餘，不勝慨憤，查該牛蘭，旣經破獲，自應依法嚴懲，以彰國紀，而杜亂萌，乃該牛蘭狡猾異常，勾結瑞士領事，僞稱瑞籍，而瑞士領事，竟昧大義，曲予庇護，故意阻撓，似此徇私舞弊，卑鄙無恥，顯係庇護赤匪，危害黨國，非特破壞法權，亦屬蔑視邦交，凡屬國人，莫不憤慨，爲此仰懇鈞會轉飭外交部，向瑞士國政府嚴重交涉，務期撤換該領事，以維法權，而固黨國，臨電不勝憤慨激昂之至等語，特此電達，希全國一致奮起，共促國民政府嚴重交涉，撤換該領事，以儆兇頑，而杜效尤，臨電迫切，不知所云。中國國民黨察哈爾省黨務特派員辦事處叩世印。

青市指委 分配工作

▲中央社青島二日電　市執委會，冬（二日）開一次會議，決議案：（一）推李漢鳴，秦亦文，張紫雛爲常委，鄧繼禹兼書記長，劉幼亭兼民國日報社長。（二）任韓方正爲組織科主任，邱直青爲宣傳科主任，馬忠會爲訓練科主任。

京市黨訊

▲第三區黨部　京市第三區黨部，于昨日（二日）下午三時，開第十四次全區黨員大會，出席黨員七十八人，主席王景嶽，紀錄周學文，上級黨部參加人蕭吉珊，當由主席報告，及本區黨部各委員，相繼報告畢，旋即討論提案，茲探錄其重要決議案如左：呈請市執委會依據第二次全市代表大會決議案，從速召集第三次全市代表大會案等項，並補選執監委員，結果趙振鐸，程子敏，當選爲候補執行委員，劉宜廷，當選爲候補監察委員。

▲七區十一部　京市七區十一分部，於三日舉行第十三次黨員大會，到黨員十六人，主席孫壽，上級黨部代表陳洪九，紀錄倪柏年，討論提案如下：一、限制本市房租，以安民居案。「決議」擬具辦法，呈請區黨部轉呈市黨部函市政府會同警察廳從速辦理。二、呈請上級黨部宣布消費合作社已收股款及用途，並從速籌備成立案。「決議」通過。其他要案從略。

七月份 中央征收所得捐報告

（中央社）中央黨部秘書處會計科，頃發表二十年七月份征收各機關所得捐報告，照錄如下：

繳款機關	年度月份	金額
訓練總監部政治訓練處	二十年五月	九二，〇六
訓練總監部國民軍事教育處	二十年五月	四六，二三
訓練總監部軍學編譯處	二十年五月	一六八，六二
訓練總監部陸軍印刷所	二十年五月	九，〇七
訓練總監部陸軍印刷所	二十年四月	二〇九，〇六
訓練總監部政治訓練處	二十年四月	九二，〇六
訓練總監部國民軍事教育處	二十年四月	四二，二〇
訓練總監部軍學編譯處	二十年四月	一六八，六二
訓練總監部印刷所	二十年四月	九，二〇
訓練總監部步兵監	二十年四月	八九，七〇
訓練總監部騎兵監	二十年四月	四七，三六
訓練總監部砲兵監	二十年四月	五五，九〇
訓練總監部工兵監	二十年四月	五三，七四
訓練總監部輜重兵監	二十年四月	三三，八〇
國立中央研究院	二十年五月	九〇四，一九
國府主計處	二十年一至六月	二七八〇，二六
行政院	二十年六月	八五九，八三
司法院	二十年四月	五七三，七五
總理陵園管理委員會	二十年一至六月	一一三六，七〇
參謀本部	十九年七至八月	一七三八，八九
監察院	二十年六月	一五七九，一四
訓練總監部	二十年五月	二〇九，七〇
訓練總監部步兵監	二十年五月	八八，八九
訓練總監部騎兵監	二十年五月	四五，二〇
訓練總監部砲兵監	二十年五月	五五，九〇
訓練總監部工兵監	二十年五月	五五，九〇
訓練總監部輜重兵監	二十年五月	三三，八〇
參謀本部	十九年九至十二月	三五六四，九九
銓敘部	二十年六月	六三八，八三
內政部	二十年六月	一〇八五，三四
軍政部	二十年五月至六月	六九九，六八
禁烟委員會	二十年六月	四一〇，八八
交通部	二十年六月	一三〇八，三一
外交部	二十年三月	一五五八，一九
財政部	二十年三月	二〇四〇，七五
蒙藏委員會	二十年四月	一〇〇六，一一

（未完）

北平四大學 禁教授兼課

以免影響學生課業

（平訊）國立北平大學，師範大學，北京大學，清華大學四校，近鑒於平市一般教授，率有兼課惡習，甚有一人身兼數校之課程者，對於學生功課，難免不敷衍了事，影響學生課業，及教育前途者，實非淺鮮，因即召開北平國立四大學校務會議，協同討論限制教授兼課辦法，當經議決，除一面呈請教育部迅發各校經費及提高教授待遇外，所有四校本年聘請教授，應付公開，此校已聘教授，他校不得重聘，以示限制而專責任云。

兩年來湘省教育概況

省府政治報告中之一節

（長沙通訊）省府政治報告中，對教育近況，歷述頗詳，錄之如次：

教育行政　關於省教育方面者，訂定及修正各種重要法規，計不下四十餘件，編製教育統計表，送比國賽會，並得有獎牌，繼續檢定小學教師，不下二萬餘人，會同省指委會，檢定中小學黨義教師一百三十一人，代考海軍學生三次，檢定中小學黨義教師，招商局航務專校學生各一次，本期爲提高高級中學程度，舉行高中招生考試一次，均係臨時組織考試委員會，以昭愼重，其平日既由各科分司其責，復有省督學分赴各學區視察指導，以期改進。自十八年四月，各教育機關，各學校屬行會計獨立，會計主任，由教育廳直接委任，並改用新式簿記，經濟實行公開，再經各組設審計委員會，共同稽核，以期杜絕弊端，崇尙廉潔，二年以來，不無相當成績。關於地方教育方面，則以縣政府與教育局負責，縣督學教育委員會等，皆爲教育局之職員，惟長沙市僅以市政籌備處，設一教育科主管市政教育，前此縣署與教育局，幾成平行機關，縣長對於教育，多不過問，教育局長威信，當然不及縣長行政上窒礙殊多，自十八年縣政府依法改組後，教育局爲縣政府四局之一，除由直轄教育機關，及學校，由教育局直接命令外，關於財政自治或涉及隣縣事項，由縣政府名義行之，精神形式，頗趨一致，縣督學以前因係由廳委派，多不受教育局之指揮監督，將督學規程修改，關於視察報告，須分呈教育局，教育局如有臨時案件，亦得委縣督學查辦，在各區主持教育者，原有學務委員會，現改爲區教育委員，並畫定教育區，與自治區一致。

教育經費　關於省教育方面，原係由鹽稅附加，每包八角，年計不過一百一十萬餘元，在十八年度，實計開支，共二百六十三萬元，十九年度，預算數爲三百七十餘萬元；其不足之數，在十八年度以前，由省庫統籌支配，現因裁厘後，由省款開支，尙有待於財政部，每月補助二十萬元，暫時實無籌備省教育經費之能力，鹽務附加，由中央統核收入，因此教育廳長及教育界代表赴中央請願，期於實現行政院核准之加撥一元五角，以斬完成教育經費獨立，財政部復諉爲鹽稅附加，用之湘省軍費，實佔多數，以湘省之財，供湘省之用，果軍事能告底定，教育經費，自可酌加，現在湘省軍事未定，倘能於特稅項下，撥若干萬元，以資抵補，即可移轉，將教育經費實行獨立，屬於地方教育方面，據十七年度調查各縣市區教育經費，統計爲五百四十八萬四千四百五十元，其經費來源爲田賦附加，田賦月息，稅契，稅捐，烟酒附加，中捐，畝捐，學租，殷實捐，寺廟祠產等，間有徵收竹木及出產附加者，業已羅掘殆盡，現烟酒稅，已劃爲國稅，附加亦隨之停徵，竹木及各項出產附加，又因裁厘停止徵收，均未籌有抵助方法，此外各項稅捐，又因時局不靖，人民不能安居樂業，籌措維艱，甚有田賦請求豁免，附加連帶不能徵收者，教育爲積極事業，訓政時期，普及教育尤爲先務，徒以經費紬絀，致礙進行，非積極寬籌經費，難期進展。

整頓學風　（子）嚴令各校校長切實講誡學生，安心學業，不得受任何方面之誘惑，並取具五人聯結存核，（丑）令飭各縣縣長省督學，認眞檢查各學校教本講義，以防止黨邪說，煽惑青年，（寅）奉令轉飭各校，並組織編審委員會，切實審核，整理學風，并飭錄令實貼於紀念廳，舉行紀念週時，詳加解釋，以示警惕。（卯）令飭各校遵照學生自治會組織大綱，實行改組，以免逾越範圍。（辰）奉令轉飭各小學校，限制歌舞劇。（巳）令飭學校禁止學生奇服髮裝。（午）令飭各校注重固有道德隨時加以訓迪云。

開封私立學校調查

經教廳立案者凡十五校

（開封通訊）開封自民國八年起，由劉星朗等創辦明誠補習學校，王黃石等創辦東嶽學校，始有私立學校之發現，嗣後黎明中學，北倉女中，兩河中學，嵩陽中學校等私立學校，相繼成立，截至本年夏，已有十五校之多，學生人數佔全省中等學校學生之半，惟其中熱心教育組織完善者固屬不少，而以辦學漁利，絕不公開者亦大有人在。茲將各校現狀調查如下：

明誠中學　該校於民國八年由趙琴堂等發起籌備，初僅中學預科，十一年由教廳補助常年經費二千元，十六年，開始招中學班，同年十二月教廳撥給官產固定校址，現共初中六班，約三百餘人。

東嶽學校　該校成立於民國八年，爲周宏音，王黃石等創辦，原名手工圖畫音樂體操傳習所，民十一年由官家撥東嶽廟爲校舍，遂改校名爲東嶽，全以美術科目爲主，豫省各縣技能科教員多此校出身，已畢業者念餘班，該校校長王黃石，於民十四年辭職，現有學生百餘名。

黎明中學　該校成立於民十一年，初名鄭州中學，十三年改爲黎明中學，十三年由官家撥萬善寺爲永久校址，該校已畢業十餘班，升學者居多數，現有學生七班，約五百名。

北倉女中　該校於民十成立，校址因係舊日倉房，故以爲名，係張中孚所創辦，該校因基金甚多，故辦理亦爲各私立學校之冠，畢業者計十餘班，現有學生五班，二百三十餘人。

嵩陽中學　該校於民十二年成立，創辦人尹鶴年，初在南北街租民宅爲校址，現已由官廳撥朱門內倉房爲校址，計畢業者已六七班，現有學生三百名。

濟汴中學　該校於民元由美國浸禮會牧師創辦，後因五卅案發生，該牧師即逃回美國，學校亦停辦。旋於十七年重行開辦，經費仍由浸禮會供給，今年因立案關係，乃由華人接收，現有學生三百人。

中州中學　該校成立於民十四年，爲吳永銘所辦，彼即自居校長，初成立時在黃家胡同，規模極小，現已遷至南土街，校舍尙稱寬大。在該畢業學生已有二百餘人，多數升學。現有學生六百餘，共分九班教授。

明倫中學　該校成立於民十二年，校長王輔文，初在雙龍巷，因學生過少停辦。民十七年改組董事會，又在包府坑租房招生，現分男子部四班，女子部三班，約有學生三百餘人。

藝術學校　該校於民十八年十月成立，校址原在無量庵街，以不敷用，乃於本年遷移陝甘會館，校長焦端初，亦組有合法之董事會，現在男女生共五班，約二百餘人。

成城中學　該校設於民十六年，原名成城補習學校。十九年改招初中班，惟因規模狹小，學生頗不踴躍，該校校長劉強夫，亟思整頓，現已由中山南街遷至雙龍巷，學生約有百名。

中山中學　該校創辦人劉吉延，民十九年成立，校址在財政廳東街，現有初中三班，高中補習科一班，共有學生二百人，學校基金兩千元。

兩河中學　該校於民十二年五月假館驛關帝廟成立，十三年由省府撥補助費二千元，十六年遷入大慶門舊鑛務學校校址內。計畢業者已二百餘人，成績尙佳，現有學生六班，四百餘名。

中國中學　該校民十八年成立，係北平中國大學畢業之秦子佩所辦，校址現已遷至開封南關袁家花園內，頗爲優美，惟房屋太少，故目下僅能收到二百名學生云。

現代中學　該校原係於民十九年商省黨部職員等所創辦，現校長王廷獻，頗具熱心，較之以辦學爲漁利之徒，實有天淵之別，現有學生二百名，校址在雨湖鄉祠。

梁苑女中　民十五年成立，十六年由校董楊子西捐房一處，遷至刷絨街。十八年，又得南陽縣學田之補助，基金始固定。十九年又遷入前市府舊址，現有學生二百名。

以上均係在教廳立案之私立學校。此外如十九年張天放所創辦之建國中學，係省指委小南門內覔定官產作校址，現已有學生百餘名。建華藝術學校，係今年所辦，已招有百餘名學生。江蘇公學係外省旅汴同仁所組織，已有二百餘名學生云。

蘇中校長

▲省府改委胡煥庸充任

江蘇省立蘇州中學校長汪懋祖辭職照准，業經教育廳提請省政府會議議決，改委中大地理學系副教授胡煥庸充任，胡係宜興人，前在南高及東大畢業後，曾自費留法，專攻地理及氣象。

本京匯文女校

▲昨行開學禮 ▲羅家倫講演

本京乾河沿匯文女子中學校，自經校長劉伯明夫人慘澹經營以來，校務異常發達，茲悉該校於昨晨十時舉行開學典禮，由劉校長主席，報告該校最近狀況後，即請羅家倫先生講演女子求學應注意各點，智德體三育應平均發展，洋洋數千言，語皆懇切中要，聽者異常動容，至十二時許禮成散會。又該校爲嚴肅校規起見，特即就學校規則，分發學生，令其切實注意，嚴守校規云。

市立校長會議

派員參加譚國葬禮

南京市立學校校長，於昨日午前九時，在奇望街民衆科學館初等教育參考部，舉行第一七七次會議，出席各校校長，及教育局職員王肖山，張教育長，郎奎第，周之淦，程宗潮，龔民權，主席張忠道，紀錄馬式武，如儀開會，報告後，開始討論提案，關於參加譚故院長國葬典禮辦法，決由各校各派教員二人代表參加，並定合集地點，城外在靈谷寺，城內在四條巷，餘案略。

南京網球賽 團體組單打平分秋色

▲錦標誰屬待決於後日之雙打

南京網球賽，昨日下午四時三十分，團體組決賽單打兩場，同時開始，結果青年會凌道揚勝自來水方剛，自來水蕭人彥勝余志忠，秋色平分，各捷一戰，故錦標誰屬，仍須俟後日雙打之戰也。今日本無比賽，天若晴明，前日個人組方剛對余志忠之流賽，或在下午補賽。如果舉行，則明日下午四時個人組即可決賽，錦標即可決定矣。

專載　中國水利工程學會之旨趣

李書田

（續昨）東方北方兩大港籌備事宜，復由交通鐵道兩部主管。是不僅中央主管機關之組織，極不完備，中央各部，且將水利行政之職權，加以割裂。再就各區域之情形言之，在一華北水利委員會範圍之內，而永定大清等河，則由河北建設廳設局管理，津沽間之流河，向由外人把持之海河工程局主持，前年復組隸屬于行政院之整理海河委員會。同一揚子江水道整理工作，吳淞海口一段，由交通部揚子江水道整理委員會規劃，通州海口一段，復由海軍部海道測量局測量，最近海口神灘疏濬，則由上海濬浦總局籌劃辦理。黃運兩河，則依行政之區限。割裂管理；災害屢見，成效絕少。而各省之水利河務等局，或直屬省府，或隸于建設實業等廳。機關層出，統率不一。不獨失統籌兼顧之效，而各自爲政，亦貽築室道謀之譏。本年夏秋霪雨爲害，已經報災者，達十六省，災民在六七千萬以上，沖盪者其數亦至巨；誠近代文明國家之最大恥辱。雖屬天災流行，無可避免，然中央無專一之統籌機關，不能爲全盤之未雨綢繆，迨出險以後，遂因責任不專，指揮不一，因循互諉，以致災情擴大者，要爲無可諱言之事實。本會以促進水利建設爲宗旨之一，値此危急存亡之秋，安可緘默。希望此次年會決議，建議國民政府，從速設立全國水利行政之最高機關，或于內政部下設水利署，統理全國防潦排洪灌漑排水整理水道發展水力及其他一切有關水利事項，劃歸主管，并將全國各機關于水利部分，修正有關各部組織法中關于水利部分，以一事權。且全國各河湖流域，務須依其天然形勢，分區治理，於重要河流設立專管機關，辦理防害興利之計劃與其實施，打破以前以行政區限治水之觀念。此我會同人應依本會促進水利建設之宗旨而引爲當前最急切之要務，且必俟此第一步工作，完全達到目的後，而後其他促進水利建設之工作，方能爲最有效的循序進展。對於今年空前浩劫的大水災，很希望本會同人不顧一切之犧牲，各盡量出其精研之學識，與多年之經驗，并于最短期間，任救濟之先鋒，供獻于我中央及被災之各省政府，治標治本各方案，而早救災黎且促其從速實施，而早拯我被災同胞于風餐露宿非人生活之中。此書田今日所馨香禱盼于我會員諸公之前者也。

南京中國銀行通告

本行對于國內外各大商埠均可通匯為優待顧客起見凡匯往本行直接通匯各地匯額在三百元以下者一律免收匯費三百元以上匯費從廉

行址　城北薛家巷　城南珠寶廊　下關大馬路

中南銀行儲蓄部

各種儲蓄存款：活期儲蓄　定期儲蓄　一、整存整付（極合各項基金及餽贈之用）　二、存本付利（十元五十元一百元一千元五百元一千元六種）　三、零存整付　四、特種（訂期一年分五十期隨時均可）　零存整付（為力求化零為整無時間數目限制以免拘束）

地址　南京中正街七十號　電話　經理室二一九六六　副理室二三六〇四　營業間二三九七七　總行上海漢口路七號

印有詳章　函索即寄

中國實業銀行永甯保險行增設城內分行廣告

本行創設十餘年分行遍於全國資本雄厚信用昭著向由下關鐵路橋河邊信孚棉紗公司內朱子達君代辦本埠火險業務茲為投保諸君便利起見特在中正街三十九號中國實業銀行內增設城內分行承保房屋貨物生財裝修衣服行李等項火險手續簡便價目低廉如承賜顧即請就近接洽無任歡迎特此通告　電話二二四八四

中國農工銀行儲蓄部啟事

啟者敝行於本年四月特撥基金設立儲蓄專部呈奉財政部註冊實行會計獨立手續簡便利息優厚於最短期內已收儲款一百十餘萬元辱承各界信用敝行更當力求穩固充實以副盛意茲將本年六月底借貸對照表列於開後尚乞公鑒

中國農工銀行儲蓄部儲蓄借貸對照表

民國二十年六月卅日

科目	金額
本部基金	四〇〇〇〇〇〇〇
各種存款	一一三六五七二四八
應付利息	二三二七九〇六
本期純益	一一三五二四二
合計	一五七一二〇三九六

科目	金額
抵押放款	一三五八四〇一六
有價證券	四五一三五〇〇〇
存放銀行	七六五二八〇七三
應收利息	一〇〇四〇二八
庫存現金	二〇八七九二七九
合計	一五七一二〇三九六

本決算表所列資產負債評價證券估價放款押品均經審核確實無誤特此聲明　會計師　[illegible]

浙江興業銀行

以顧客利益為前提！

保障儲戶特點

- 資本另撥——二十萬元
- 會計獨立——完全與營業部份不相混合
- 公積甚存——十四萬元（二十年上屆止）
- 儲蓄保障——規定祗得經營妥實押款及有價證券
- 保管確實——將有價證券分存殷實同業代為保管
- 帳目公開——每三個月將貸借對照表登報公佈
- 責任無限——董事及總經理同負無限責任

地址　昇平橋

▲營業時間

星期一至五　上午九時至下午五時
星期六　上午九時至下午三時
星期日　上午十時至午十二時

▲例假日休業

聚沙成塔　集腋成裘　儲蓄是成功唯一的捷徑

金城銀行　是專為社會服務的機關

儲蓄章程函索寄奉

行址　中正街一〇七號

電話　經理室　二三二八五　營業室　二二七一七

南京郵政儲金匯業局

辦理各種定期儲金活期儲金國內外匯兌（[illegible]餘處）並附設郵政局一所收發平快信航空郵件并收發有線無線電報代售中國航空公司飛機票招商局輪船票位　中山路大行宮二百七十一號電話經理室二一二三五　業室二一二四二　郵局二一二四三　有無線電收發處　理航空輪船票位處二一二六七　通儲郵局局址下關大馬路　路花牌樓奇望街三牌樓丁家橋講堂街鼓樓　門大街內橋新街口　竺橋

南京國華銀行城北行九月一日開業

本行在鼓樓南坡中山路口添設城北行茲訂九月一日正式營業辦理商業銀行一切業務兼營儲蓄信託事宜備有贈品以助顧客興趣但以贈完為止凡在本京各行均可收付藉資便利

行址　南京行昇平橋　電話二三〇二一　二三三三二　二三五四三　下關行三馬路　電話四一一三二　城北行鼓樓南　電話三一五四九

美國名廠各種自來水筆大廉價一月

本局新到各種自來水筆甚多開學伊始特別大廉價一月照碼七折購請從速遲恐售缺幸勿交臂失之

首都太平路　共和書局謹啟

英文民族週刊

The Chinese Natin

第二卷第十二號

定價　每期二角　全年七元　國外十元　郵費在內

要目

▲社評　墨西哥之排華運動　賑災公債　汪榮寶鮮案調查報告　甘地起程赴英　政府官員自請懲處　廿年度預算

▲專著　蘇俄之五年計劃（季澤晉）　中國之西北邊疆（P H Chow）　中國宜予觀光團以便利（C C Fong）

▲商業經濟　▲中報選譯　▲一週大事　▲建設述要　▲書籍評述

經售處　各省商務印書館及各大書坊

發行部　上海九江路一號C字四樓

經濟新聞

（二十年八月四日）

◎糧食◎

品名	價（每石）
洋秈米	一四,七六
次色	又一四,三八
黃熟米	又一三,七〇
次色	又一三,〇〇
黑熟米	又一四,六〇
次色	又一四,二〇
外江機米	又一三,六〇
次色	又一三,二二
最次色	又一二,八〇
邊江上元	又一三,七六
又中元	又一三,四二
又次元	又一三,三〇
又上糙	又一一,〇〇
又中糙	又一〇,一〇
又次糙	又一〇,七六
又粗糙	又一〇,三〇
上江秈稻	又六,五〇
次稻	又五,九〇
一號小麥	又六,六八
二號小麥	又六,三九
三號小麥	又五,八八
上色黃豆	又九,五〇
次色黃豆	又九,一〇
明蕎	又九,三三
毛蕎	又八,九〇
本京蠶豆	又九,一〇
外埠蠶豆	又九,〇〇

◎麵粉◎

品名	價（每袋）
綠月兔	三,二〇
綠聚兔	又三,一五
綠汽球	又三,一〇
新紅月兔	又三,〇五
老月紅兔	又三,〇〇
綠四號	又二,三〇
大袋麩皮	又三,三〇
小袋麩皮	又一,六五

（以上為下關大同麵粉廠出品）

品名	價
綠山鹿	又三,一〇
紅山鹿	又三,〇〇

（以上為無錫九豐廠出品）

品名	價（每件）
二十支雙魚	二七一,五〇
十六支	又二五四,五〇
十二支	又二四七,五〇
十支	又二三一,〇〇
十六支牧童	又二四三,〇〇
十六支月娥	又二四八,五〇
十四支	又二四二,八〇
十二支	又二四一,〇〇
十支	又二一八,五〇
二十支九龍	又二六三,〇〇
十六支	又二四二,〇〇
十支	又二一一,〇〇
二十支織女	又二六一,〇〇
十六支	又二四七,五〇
十支	又二一六,五〇
十六支昇平	又二四七,〇〇
十支	又二一七,五〇
十六支仙女	又二四四,五〇
十六支人鐘	又二四二,五〇
十六支鳳鑾	又二四二,〇〇

（以上概以國幣一元為單位）

本市金融

（二十年九月四日）

◎錢市◎　銅兌　三一,〇〇〇〇〇

◎折兌◎

品名	價
規元	九四四,五〇〇〇
龍洋	,六八六二五
英洋	,六八五〇〇
本洋	,六八六二九
小洋	,六一三五〇
雜角	,六〇三〇〇
新角	,三〇〇〇〇
單鈔	,二三五〇〇

（以銀計算以兩為單位）

品名	價
小洋折大洋	八九三九九
大洋兌小洋	十一角一
小洋兌銅元	二九二〇文
大洋兌銅元	二六一〇文
雜角兌銅元	二五六六文

（以上概以每元計算）

◎金銀◎

品名		價
赤金	收進	一〇二,〇〇
又	賣出	一〇八,〇〇
紋銀	收進	一,四六
又	賣出	一,七六

（以兩計算以元為單位）

船期一覽

▲長江大輪▼（二十年九月五日）

公司	上水	下水
招商局	未定	未定
三北公司	未定	未定
太古洋行	武穴	長沙
怡和洋行	公和	吉和

▲內河小輪▼

揚州班　天泰　　湖蕪班　口岸班　協和　協和　　六合班　和州班　大泰　泰豐

上海商情簡報

本社九月三日上海專電

標金

▲物品交易所（收盤）　前市　十月份　七七八,〇〇　後市　十月份　七七五,〇〇

▲金業交易所（收盤）　前市　十月份　七七八,四〇　後市　十月份　七七四,六〇

證券

▲證券物品（收盤）

種類	月份	價
關稅	九月份	
又	十月份	
編遣	九月份	五一,一五
又	十月份	五〇,〇〇
裁兵	九月份	七二,三〇
又	十月份	
十九關	九月份	六八,二五
又	十月份	六七,〇〇
十九善	九月份	六六,八五
又	十月份	
二十捲	九月份	六一,五五
又	十月份	六九,六〇
二十關稅	九月份	六四,二〇
又	十月份	[illegible]三,一〇

▲華商證券（收盤）

種類	月份	價
統稅	九月份	六五,四五
又	十月份	六四,五〇
鹽稅	九月份	六六,二〇
關稅	九月份	五〇,七〇
又	十月份	
編遣	九月份	五一,〇〇
又	十月份	五〇,一〇
裁兵	九月份	七二,三〇
又	十月份	七二,八〇
十九關	九月份	六八,三五
又	十月份	六七,三〇
十九善	九月份	六六,九五
又	十月份	
二十捲	九月份	六一,四五
又	十月份	六〇,六〇
二十關	九月份	
又	十月份	
整陸	九月份	
又	十月份	
九六	九月份	
又	十月份	
統稅	十月份	
七長	九月份	

棉紗

▲華商紗布　順手十六支棉紗（人鐘標準　反手十支二十支代用）

期	價
九月期收盤	一五四,一〇
十月期收盤	一五三,一〇
十一月期收盤	一五二,九〇
十二月期收盤	一五二,九〇
一月期收盤	一五三,一〇
二月期收盤	一五二,七〇

棉花

▲華商紗布　漢口細絨標準（陝西棉花）

期	價
十月期收盤	三四,八〇
十一月期收盤	三四,六五
十二月期收盤	三四,五〇
一月期收盤	三四,四五
二月期收盤	三四,三五

麵粉

▲麵粉交易所

期	價
九月期收盤	二,一二〇〇
十月期收盤	二,一三五〇
十一月期收盤	二,一四五〇
十二月期收盤	二,一六〇〇
一月期收盤	二,一六二五
二月期收盤	二,一六五〇

清季外交史料預約展期

本書係先嚴承值樞垣時搜集清光緒朝關於外交之留中秘藁纂錄成帙亮承先志敬謹詮次並將清宣統朝所有外交政務賡續編輯附索引及西巡大事記各一部裝訂一百二十冊自發行後各省及歐美日本人士紛紛訂閱並請預約展期茲擬展至本年九月杪止十月出版第一集計預約連史紙每部七十八元賽連史紙六十[illegible]　閱樣本請附郵票一角寄分銷處南京成賢街中央研究院毛毅侯先生收為荷　希隱王亮謹啟

楊永年為地產補契啟事

本戶所有坐落五台山小倉地產東至楊張二姓南至左所巷西至馬姓北至馬姓面積二十五畝〇八厘九毫三絲因契據遺失呈請南京市土地局補契業蒙公告張貼地產所在地在案茲再遵章登本報一個月如有異議者應在登報期內向土地局提出理由書此啟

婦女共鳴半月刊第五十四期要目

時事評論　吾人應雪十分鐘之恥　救災更宜防疫　翠平　平等真諦　耐英　（SY）家庭常識　教稻　食積的簡便醫治方　李梅侶　高等考試女子失敗觀察　耐英　蘇俄之產婦嬰兒保健事業（轉載）　日本教育界之女權運動　言者節譯　上海女界組織婦女救災院　整理各地婦女團體的我見　客族家庭問題　嶋山　文藝　得默兒鏵閣寄書衛其衛文不眠詩興猶濃喜而有作　默君　為如皋冒鶴翁題文字因緣冊　默君　貽穰衡次用半山夜讀試卷均　默君　典試鏵閣發筆　默君　贈默君姊　即步　貽穰衡用　委員會婦女經濟合作社籌備消費部　滬婦女救濟會理監事圖定　題冀如所貽天馬賦後三疊枝均　題孝園雙松圖　牛山韶　耐英　雜錄　提倡國貨之連索

新書出版

附告。印有出版書目及批發簡章函索即寄

日本地理　周光倬編

精裝一冊實價大洋一元二角

這是一部中文寫的空前的關於日本地理的著作。全書分三大篇，上篇敘述日本地理環境氣候民族等狀況；中篇敘述富源商業交通等事實；下篇介紹日本大陸政策的內容，日本帝國主義侵略中國的狀況。凡欲了解日本現狀者尤當先讀是書。本書取材新穎豐富，每章並附有參考資料。本書足供研究日本問題的參考。

保育法　馮順伯編

每冊實價大洋一元二角

家庭教育的重要，盡人皆知。卻是家庭教育的原理和方法，很少人注意。本書對於家庭教育原理闡發透闢，對於最適用的保育方法，解釋詳盡，是一部家庭教育實施的方案，是父母們最適用的參考書。每個家庭應當置備一冊。凡小學教師們尤當手置一編。

廣告經濟學　孫孝鈞編

每冊實價大洋九角

廣告是一切商業的保姆，因此廣告學是商學中的主要學識。本書對於廣告學的意義及其效能，廣告之方法，詳加說明，是最近一部最適用的廣告學書籍。

中國紀念儀式歌集　馬客談等編

每冊實價大洋六角

本書是一冊紀念日歌曲集，日本社會一覽表所作的日曲，有紀念歌曲，有中國革命史實，有學生知道，並可做革命宣傳品，最適用於一般民眾的集會中。

唐人故事詩　陳登元編

實價大洋五角

編者在本書導言中說：「絕妙好辭」的唐人所作的故事詩，是我們所熟知的，然而在這些好詩中，卻有許多是很難了解的……

四人及其他　武者小路實篤原著　王古魯徐祖正合譯

每冊實價大洋七角

本書共收集了武者小路實篤的五種劇本：（一）二張（二）男的末日（三）一個家庭（四）嬰兒殺戮（五）養父。

法國的革命　杜殊密編

每冊大洋五角

法國的革命是世界上最著名的史實，本書以一般讀者的手段寫成，經濟研究各國革命史的材料，是一部適合一般讀者的書。

協動實驗課程　馬客談等編

實價大洋一元八角

本書是實驗協動教學的一部最適用的書籍，包括全國最著名的八十個小學實驗單元的計劃教材，每個單元都有詳細的說明，是從事教育者所必讀的。

南京書店發行　總發行所　南京太平街

朱匪殘部渡河南竄

我軍擊斃匪數千

匪因糧絕紛紛乞降

（南昌通訊）當朱毛彭黃各股殘餘之由興國，雩都東犯寧都時，左翼軍即迎頭痛擊，扼要圍剿，韓師在大田將匪偽三十五軍長，鄧毅剛擊斃，羅卓英師在君坑頭陂斃匪三四千人，趙觀濤，衛立煌將黃陂，小浦及大金竹之匪偽十三軍羅匪炳輝部，完全解決。而衛軍長并在大金竹俘獲匪之偽三十四師長曾化成，匪兵一千八百餘名，團營連長六七十名，獲槍二千餘枝，其餘如斃匪數百數千，獲槍數十數百之捷無數，即潛伏于深山窮谷中之匪，亦被我羅陳各師先後用火猛攻，燒死不少，則經此重創後，絕難站足；乃又由興國南竄，以圖逃命，但蔣總司令對于匪之東奔西竄，均已早有布置，一如，

天羅地網

插翼難飛，近數日來赤匪三五成群，由興國之蓮塘集中，預備逃至粵邊之三南一帶，蔣乃令田曦率飛機五架，帮助蔣蔡兩師搜剿，同時并令韓德勤，公秉藩各師，在泰和，興國邊界堵截，以免漏網。本月廿七日朱毛在溪口紅富之赤匪，約二千餘人，槍千餘枝（乃黃匪公略之偽三軍，及興國，泰和偽警察隊及赤衛軍之雜色隊），在泰和江中，徵集大批民船，企圖渡河南竄，韓師長得訊後，除親率張王兩旅向匪尾追掩殺外，一面并通報泰和吉安間之公師斜出興國邊之鳳凰圩截擊，當匪腰渡之際，韓公兩師均適到達，雙方夾河對射，時匪在河中及沙洲上既無退路，又無掩護，被我兩師猛擊五小時，以致

匪尸塞流

河水為殷，據韓師長感電是役擊沉渡船十八隻，將匪完全解決，計獲匪槍四百餘枝，標槍大刀千餘件，方又得空軍田隊長報告，自二十五日以來，派偵察機飛往蓮塘一帶偵察，常見三五成群之匪，均向蓮塘方面行進。二十八日奉令補助十九路軍搜剿，當即親率達格拉斯飛機五架，攜重帶彈及機槍飛往蓮塘附近偵炸，在蓮塘東五里見隊伍不齊之殘匪三四千，人頭攢動，似在開會，見我飛機，正欲四散奔避，我機擲重炸彈三十餘枚，均命中，在匪叢中爆發。

餓匪如蟻

倖免者，恐不足千人云，朱毛南竄計劃完全失敗，至于伏處寧都腦子嶺各山中之匪，為朱德所屬之一部，因山口要隘均被國軍把守，交通斷絕，給養自然無從接濟，刻山中之匪油鹽米穀，早已羅掘俱窮，搶無可搶，分無可分矣，餓斃之匪為數極多，東固附近山中之匪，因食鹽斷絕，匪兵淡食，乃妙想天開，派遣青年婦女，喬裝難民，混至吉安，購鹽，日昨吉安第一區善後委員會，捉獲潛來購鹽之女匪多人，正在審訊中，又據寧都消息，山中潛匪因生機斷絕，紛紛下山，向當地駐軍乞降，以圖保全生命云。（八月二十九）

晉垣兵變迭出不窮

并飛機廠駐軍譁變

隰縣土匪圖圍縣城

（太原快訊）邇來山西匪患猖獗，殊出人意想以外，前者方山土匪包攻縣城，將縣長及縣府全體人員一律縛票；最近隰縣匪又有企圖包圍縣城之說，風聲所播，人心驚惶，日昨太原北門外飛機廠，竟又發生兵變事件，茲分誌詳情於後：

○（并）（垣）（兵）（變）○昨日上午一時卅分，本城北門外飛機廠兵航局，所駐之警備軍第二團二營六連排長袁某，忽帶士兵四十五名譁變，事起之初，先將該連連長郭某，擊一槍，雖未致命，但傷勢甚重，護兵韓某等，當即飲彈身死；並將電線割斷，以防洩露消息。當該變兵等，槍擊連長時，該連各排長，見勢不佳，急偷兵士，實彈準備，以防不測，至黎明始將連長覓回，送往醫院療治，該團聞訊後，立即派兵一營由逃回之二名兵士作嚮導，由下關村向陽店方面跟蹤追剿，聞譁變原因，係民航局定於昨日發餉，該變兵等見財起意，遂行暴動云。

○（匪）（圍）（隰）（縣）○據省府消息，日來晉北，晉南各縣，報告匪案者甚多，昨日隰縣方面來電，稱該縣土匪最近甚為猖獗，有包圍縣城之企圖，富豪之家，被縛票者極多，並有共匪混入匪內，散發傳單云云。現楊耀芳師已派隊星夜前往進剿，全省剿匪計劃，本已劃為三區，各有專責人員，惟在事實為求事權便利，尚須有總負責人，故此省府代理主席仇曾詒，現已電徐永昌，速行返并，統籌剿匪事宜，以求早日肅清云。

○（全）（省）（匪）（況）○砲兵監周玳，昨對記者談全省剿匪近況如下：略謂本省最近匪區，大致可分為四處。（一）廣靈，渾源一帶。（二）天鎮一帶。（三）興縣，臨縣，嵐縣一帶。（四）浦縣，隰縣一帶。今先述廣靈，渾源一帶之匪，即高桂滋部變兵，最初即有三百餘人，由界黃嶺，抵下關，當電李師長服膺星夜往剿，嗣竄入東河南鎮，復經右樹，趙壁，竄至渾源；已聚有五六百人。旋竄入應縣，大穩，稔村約七八百名，聲勢更大，經岱岳鎮等處達平魯附近，既久聚積潰兵千餘名，在山陰小石口搶掠，竄入右玉境，該股匪由趙司令承綏，負責指揮，騎兵兩團，砲兵一連，及張會詔部步兵一團猛剿，始終未有停足。因此現已出境，其次天鎮一帶之匪，即著名之匪，王大美原為石友三部，敗後，竄入桑乾河南岸，及該縣浮圖溝，盤家山等處，共約數百名，嗣西竄入廣靈縣，北竄天鎮山武家山，該股匪，由趙司令承綏，張司令會詔，飭屬會剿，以上兩股最近據趙承綏，張會詔電稱，謂高部殘餘變兵，經七墩口竄綏省清水河石部潰兵，竄入興和，晉北完全無匪蹤等情，則該兩股匪截至今日，可謂完全肅清，至堪欣慰，興臨嵐一帶之匪，係陝西匪占老六等股，內大牡山，經興縣竄至大萬山，白龍山一帶，嗣全部竄至嵐縣東村鎮，復至靜樂樓，碩鎮，嗣竄奇嵐，鷄兒鳩經該縣保衛團剿辦，向寧化新屯堡逃竄，嵐縣之匪，係由方山竄入，計匪三百餘名，西北河一帶，有匪三百餘名，經警備二團一營趕到將該匪擊潰肅清，再臨縣聚匪三百餘名，興縣賀家灣，亦聚匪百餘名，由太谷楊師長耀芳及汾陽趙師長協中，飭屬痛剿，其他如孝義，中陽，五寨等縣，雖有小股土匪滋擾，亦不難肅清，蒲隰一帶之匪，蒲縣老釜嶺及隰屬康城鎮，有匪六七百名，並中陽，石樓，永和，蒲隰等縣毗連山中，共有匪二千餘人，又安澤之匪，竄至沁水十里村，又汾陽西屬盤據股匪二百餘名，肆行搶掠，旋竄蒲趙汾三縣交界之葉家店等山中，最近嘯聚愈多，刻由楊師長澄源，連合楊師長耀芳，負責進剿，說畢周氏出示電報，（係剿匪部隊長官來電），以示記者。最後周氏又謂軍隊本是保護地方，地方有匪不論奉令與否，一經發見，立予痛剿，故防區以內，如有盜匪發生，駐軍當引為奇恥大辱云。

今歲入夏以來，霪雨連綿，益以山洪暴發，湍急洶湧，長江一帶，江堤潰決，洪水泛濫，莫可遏止。全國十餘省，均罹重災。其中湘，鄂，皖，贛，蘇，浙，魯，豫各省，人民死亡無數，財產盡付汪洋，災情慘重，空前未有，誠浩劫也！漢口市災情尤甚，巨鎮陸沉，廬舍丘墟，已死者逐浪橫尸，慘不忍覩；未死者亦皆生機斷絕，嗷嗷待哺。各慈善團體紛謀救濟，昨本報得當地災況照片三幅，特製銅版付印，以見災況嚴重之一斑云。

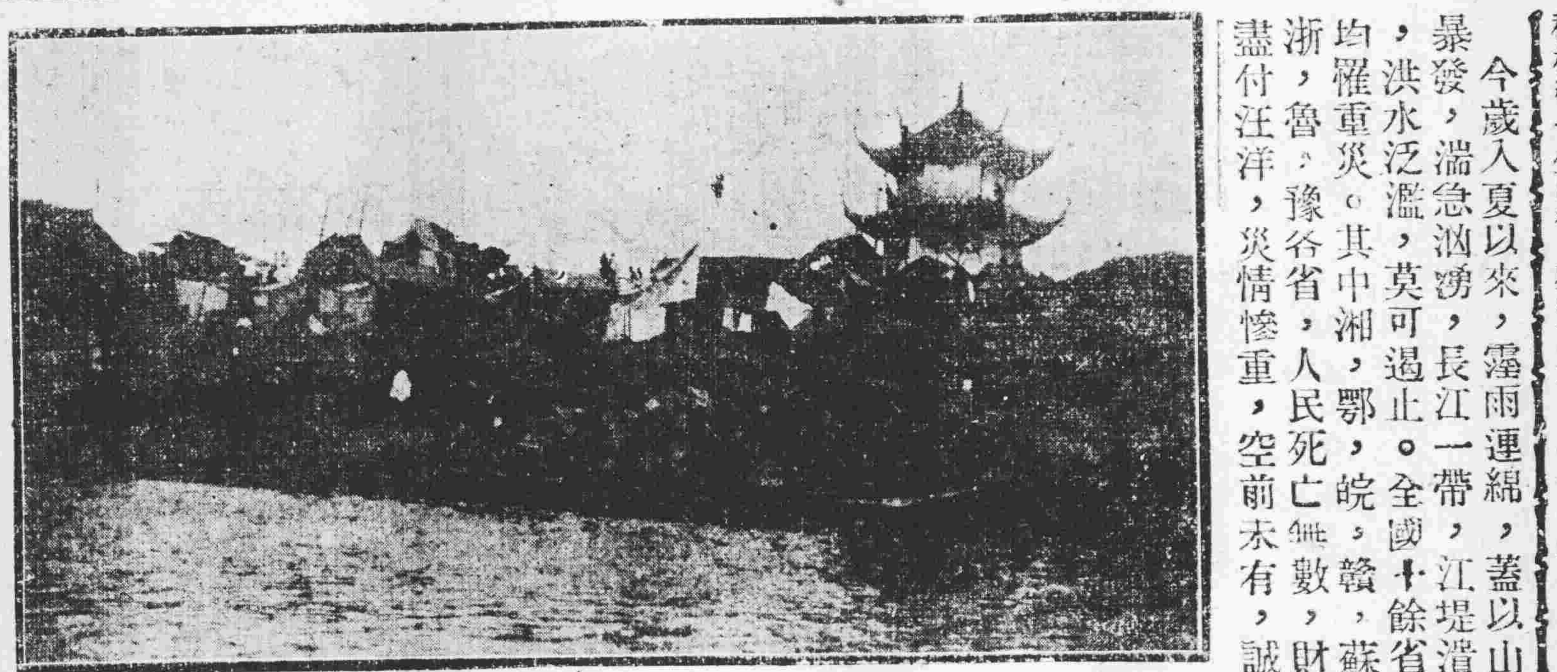

（一）橋口堆積棺木千餘口

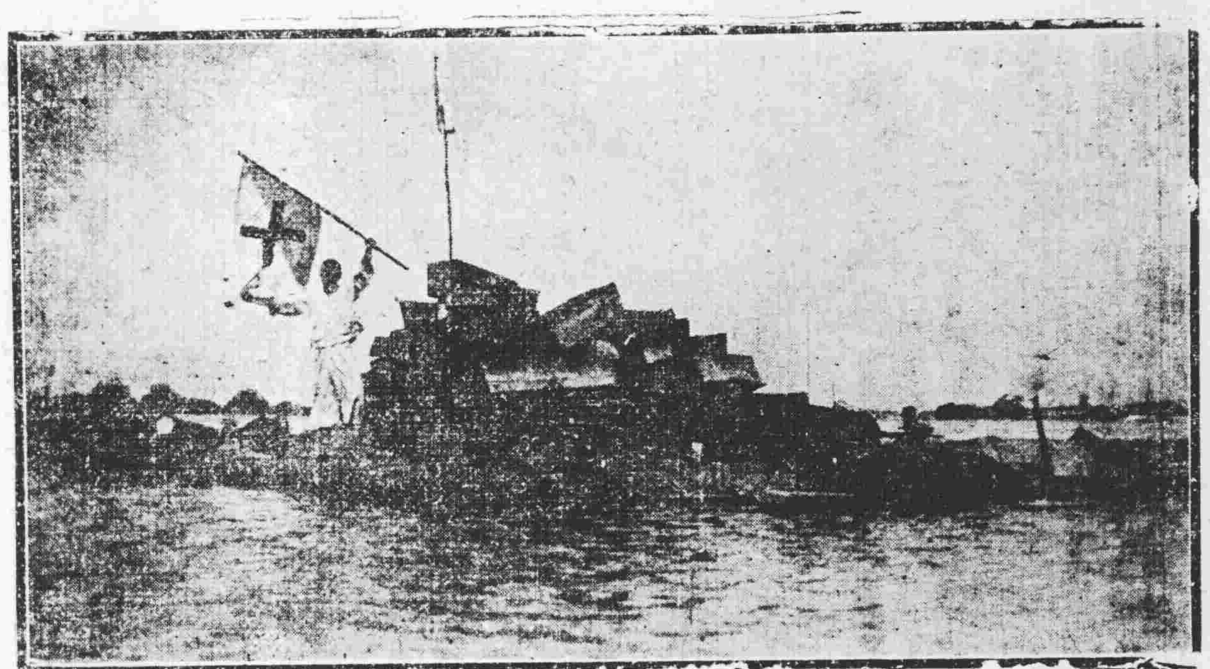

（二）第二〇八號運棺航船運赴漢陽埋葬情形

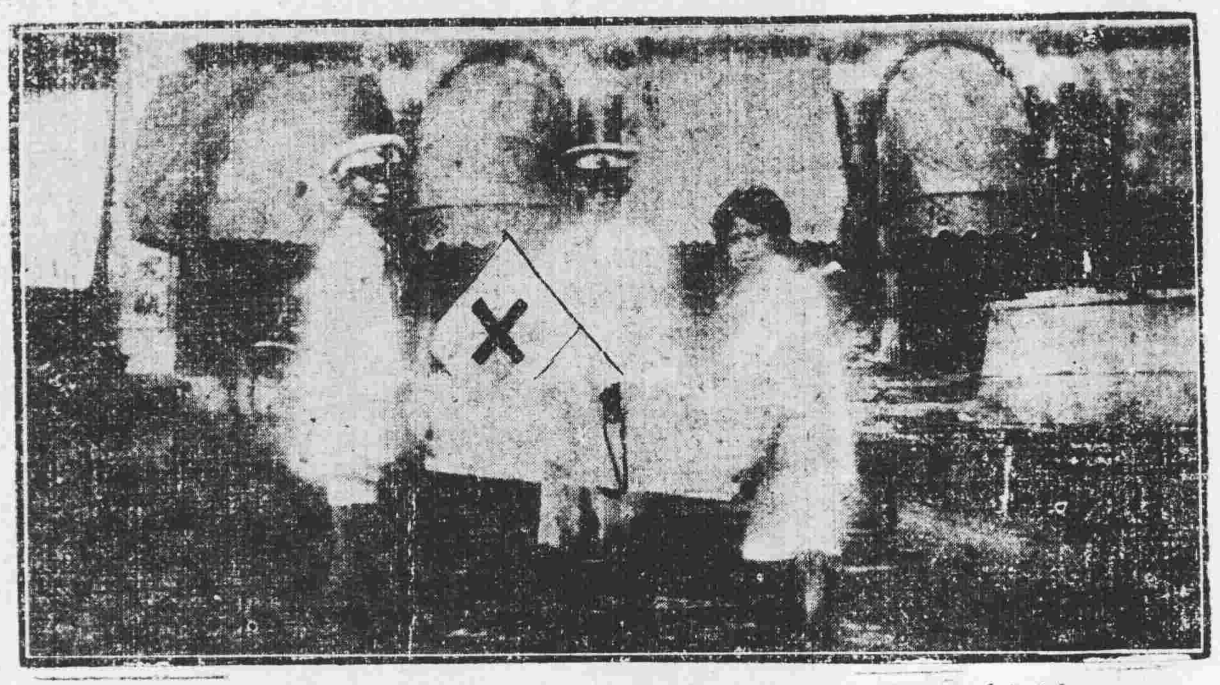

（三）紅十字會收埋屍體情形

蘇民廳徵集船隻

駛赴東興一帶援救被難災民

江蘇省民政廳廳長胡，以興化高郵等縣災情奇重，除派八委員攜款至樸區拯救外，特電南通如皐所，江都等縣籌備災民收容所，并因受災縣分過多，船隻不夠分配，於上月二十九日手諭派考取縣長災照赴南通籌備災民收容所及征集小輪拖船，以備帶糧食，隨時開赴江北各縣拯救。該委奉命後，星夜到通會同縣長，張棟及商會代表李為農等，籌設災民收容所，當時即由商會先認三萬元，以為義賑費用，推定商會代表李藝農等為負責人員，即日先派民船二三十隻，小輪四五艘，攜帶現款乾糧駛赴東興兩縣，以救飄泊流離之災民。一面由廳委會同縣徵集通邑所有民船，小輪，預備食物藥品悉數於九月一日開駛東台，興化等縣接濟，該委已於前晨（二日）六時回省報告經過情形云。

武漢江水繼續退落

交通逐漸恢復

賑款開始發放

全省被淹者達四十餘縣

武漢江水連日繼續退落，街道人力車間可通行，政府當局，一面辦理賑濟，一面正謀恢復交通，茲將最近各種情形分誌於下：

○（防）（險）○武漢防險處，昨已正式結束，并函各機關，報告所用經費如下：（一）僱划費警備部僱划八次，領用洋二萬七千元。稽查處僱划一次，領用洋五百元。（二）防險經費共用洋一四零四七元。（三）排水費前託漢陽昌魯方才計劃排水，工料用去兩萬元。（四）雜費用洋二千五十四元三角四分。合計共用洋六萬四千一百零一元四角三分，

○（各）（縣）○鄂省水災被淹者，竟達四十餘縣之多，其中以雲夢最慘，先後遭災三次，曾呈請急賑會續發賑款，又監利災況亦重，現雖設粥廠五處，星廠經費僅四百元，不久即行用完，亦請急賑會於五千元之外，續發大批急賑，聞省府秘書傳向榮，以監利為其桑梓，特捐廉一千元匯去，又急賑會前經常會議決，各縣災情極重，每縣發賑五千元，並成立各縣辦事處，茲悉此項賑款，迄三十一日止，已有武昌黃陂等十二縣領去應用矣。

○（防）（疫）○急賑會日前委託梅神文醫院院長陸德澤，在新華公司籌設臨時醫院，現已佈置就緒，定九月一日起開業，惟因地址太小，房間缺乏，雖有病床百餘架，為管理方便起見，暫作為普通男子住院，凡各收容所災民，病輕者即在所就近診治，病重者或傳染者，就近先送市立醫院，如離市立醫院較遠，而非傳染病者，即送新華臨時醫院診治，並須先在急振會救濟會領取入院證，再行送往云。

○（免）（捐）○漢商會前函財政廳根據人力車商業同業公會，呈請免征半年車捐，以示體恤商艱，昨財廳已函復該會，所定辦法，以凡屬被淹失所暨停止行駛之車輛，曾經呈報漢口稅捐稽征處有案者，在停駛期內始准免捐，至復業時再行按照日數覆實繳納，其來向該處報告之車輛，仍應按期繳捐按照以其定章云。

○（急）（賑）○湖北救濟水災分會，擬定辦理急賑綱要照錄於後，一，本分會應救濟災民之需要，得隨時請求中央及國民政府救濟水災委員會籌給之。二，本分會賑濟物品及款項除由中央或國民政府救濟水災委員會籌給外，得向中外士紳公司商店，及慈善救濟團體勸募或請其援助。三，本分會收受或採辦之振濟物品，得隨時函湖北水災急振會，及其他舉辦之團體核計散發。四，各振務團體，遇有振品缺乏之時，得函知本分會酌量補助。五，各振務團體須將担任振濟之地段，及種類幷賑濟情形。隨時函知本分會，以資接洽，而免重複。六，本分會收受各項賑品及款項，立即正式印收，各振務團體向本分會領用時，亦須出具正式印收，以昭鄭重。七，武漢各縣災民人數住址，除由本分會自行調查外，得向各關係機關團體索取報告書表。八，本綱要自執行委員會議之日施行。

○（攝）（影）○湖北水災急賑會，十四次常會，重要決議：（一）馬委員□瀛提議，請湖北省政府各機關聯席會議，請在武昌設立災民遣送分處，請公決案。決議：令省會辦事處設立分處。（二）陳委員經畬臨時提議，災民回籍，應由各收容所造冊，向遣送辦事處，領取免票，轉給災民；請公決案，決議：俟下次會議再議（三）宋委員如海臨時動議，災區慘狀，宜照片訂成冊頁，加此西文簡單說明。俾便分送歐美人士，以廣宣傳案。決議照辦。

○（金）（融）○蔣主席蒞漢後，以武漢水災期中，金融為之停滯，特于前日電令財部，轉令漢口中央銀行，提撥現款三十萬元，活動漢市金融，昨據商界消息，此項款項，中央銀行，業已遵命撥出，定於今日，在該行分配漢口各銀莊，各匹頭業，如此則漢口金融，不致停滯，商業亦可藉以逐漸恢復也云。

安徽望江全縣被淹

災民被困無地呼籲　田廬人畜損失甚重

（安慶通訊）安徽望江縣，三面濱江，自民十六年較洪暴發，元氣大傷，遷延至今，迄未恢復，今夏苦雨彙旬，潛太，英霍等縣，山洪下注，江潮上溢，該縣北部之漳湖，與長江連成一片，浩如巨海，湖西四十餘圩，如妙光寺之西圩，東圩，龍城寺之龍興，同慶等圩，關係全縣人民生命，搶險時期，直達四十餘日，縻款達數萬元，卒因水勢過大，相繼潰決，田廬人畜，損失不可數計，其未遭滅頂者，亦被水圍困，甚至無地呼籲，無法報災，現時江水仍續漲不已，自華陽吉陽以西，森無涯際云。

興化東台全城淹沒

鹽城全村被水　泰縣水及城邊

本報頃接駐鎮鹽，阜，泰，東水災善後會電告該四縣被難災情，呼求救濟，特轉誌如後：（銜略）頃接各縣報告，興化，東台全城湮沒，鹽城全村人水，泰縣水及城邊，災民滿集泰城。運堤決口十數處，現仍滔滔下注，官廳方以郵邵水減為慶，不知上游水減即係下游陸沉，同人呼號力竭，欲哭無淚，爰再電懇各方一致主張，促醒當局，火速堵口，一面集資賑濟，同起救命，萬急萬急，駐鎮鹽阜泰東興水災善後會叩東。

山東省內災區擴大

▲三十二縣均成澤國 ▲被難災民約千萬人

（濟南快信）此次我國大水為患，幾遍全國，十八行省，一片汪洋，偉大建築，付諸流水，千萬同胞，均成災黎，死別生離，噩耗迭傳，誠屬千古浩劫，國家民族，存亡之重要關鍵，山東災況，雖較他省為輕，但連日報水災蝗孕者，相繼不絕，截至今日統計已有平陰，魚台，臨沂，嶧縣，台兒莊，章邱，定陶，鄆城，鄒縣，濟寧，曹縣，鄒平，○縣，披縣，高密，滋陽，嘉祥，東平；利津，汶上，萬城等三十二縣。約估全省三分之一，災民雖尚難統計，但按人口計算，當在一千萬左右，最少亦在五百萬人以上，省府委員，兼民政廳廳長李樹春以災區擴大，急賑孔需，按照查賑手續，誠恐緩不濟急，特於本（一日）日向省政務會議提出議案，請求由民財兩廳，會同被水及沿黃河各縣縣長，遇有水災准先由政費，墊款若干，督同賑會購食分餉，俟查明實況，再由振會撥還公家，不多費一文，災黎得以濟急，當經議決現在被災各縣，交賑委會派員調查，賑濟，俟後如有急振水災，准由縣政府呈推民財兩廳先由正款內酌量撥墊救濟，茲將該提案原文，覓錄於左：

提議對於被水各縣救急辦法一案，為提議事，案准省賑務會中字三四一號函開，查呈報水災各縣除金鄉一縣最先業奉省政府核准撥款三千元賑濟外，至現在相繼報災者有平陰等二十縣，且沿黃河各縣，險象環生，非預爲之計，在在堪虞，難免臨時棘手，若按以前查賑手續，實屬緩不濟急，擬請提出政務會議決定，救急辦法，可否由財民兩廳會令被水及沿黃河各縣縣長，遇有水患，准先由政費墊款若干，購買食物，督同賑務分會，切實分給遇難災民，以免絕食，俟查明災況，議定款數，再由本會歸還，如此一擧一問，在公家并不多費，在災民得以濟急，變通辦理，較可實惠災黎，等因，是否可行，理合附錄，被水各縣，提請公決，附清單一紙，提議人，委員兼民政廳廳長李樹春，現在被水各縣，清單計開平陰，魚台，臨沂，嶧縣，台兒莊，章邱，定陶，鄆城，鄒縣，濟寧，曹縣，鄒平，滕縣，披縣，高密，滋陽，嘉祥，東平，利津，汶上，萬城，等三十二縣。（一日）

鎮江

▲查究河工貪污人員▼ 蘇省府昨函省黨整委會云：「逕啓者，頃閱本月一日蘇報載有鎮江縣黨部舉行第八次紀念週時，主席宋玉風報告，此次代表省黨部，前往江北查災放賑情形，中有此次河工人員，竟將搶險公款，任意虛報，使入私囊，致搶險工程，大受影響等語。事關公務人員瀆職營私，致生重大危險，情節殊為可惡，亟應依法嚴究，以儆其餘，茲特檢同蘇報一紙，函請貴會查照，轉飭宋同志迅即提出證據，檢送過府，以憑究辦，實級公誼，此致江蘇省黨務整理委員會」云。

當塗

▲全縣圩堤潰決殆盡▼ 本縣今歲水災，為數十年來所未有，全縣圩堤潰決殆盡，城內積水沒脛，行人往來均須赤足涉水，迴來江潮依然續漲不已，多數商舖，為水停業。日昨又加颶風肆虐，沿河房屋吹坍不計其數，哀鴻遍野，慘不忍睹，雖有賑災會之設立，然而除卻開過一二次會議，其他並無若何之表現，前經有人提議，追查歷年積穀存款，以作賑災，無奈曲高和寡，致成懸案。近日城鄉，災民牽兒攜女，驚寶者，遍地均有。王縣長惻然憫之，特致函育嬰堂請其設法收留，無如災區廣大，一育嬰堂亦難容納如許之災孩，兼之時序已屆深秋，災民無衣，無食，欲求不成餓莩，豈能倖免，尚希各界急公好義之士，速起解囊，實不啻起死人而肉白骨耳。

無錫

▲公安局長調任青浦▼ 本邑公安局長徐濟桂，自奉委來錫，瞬已年餘，對於地方治安，及革新警政，不遺餘力，茲悉徐局長昨由省府會議議決調充青浦縣公安局長遺缺，以第一屆甄用合格，公安局長，邑人施璞，充任，聞施君已接得民政廳長胡樸安委任令，將不日來錫履新。

▲錫澄溧班昨已通航▼ 航行鄰縣之錫常，錫澄錫溧等小輪，因水大停航，已五十餘日，受損失不少，近日水勢低落，故錫澄錫溧等班，已於昨日起，開始通航，以利旅客云。

▲江浙剿匪指揮部撤銷▼ 江浙協剿太湖積匪，指揮部近以限期屆滿，業經呈准江浙省政府如期結束，遂於本月三十日撤銷，指揮官朱錦叶特代電沿湖各縣知照，所有邊境防剿事宜，根據前訂協防辦法，分別辦理云。

吳江

▲本邑水災狀況▼ 本邑地勢低窪，上承天目山水之下注，而以太湖為洩水尾閭，縣屬震澤平望，橫塌南庫等區，尤為最低區域。本年霪雨兼旬，湖水暴漲，太湖又受無錫宜常各縣水勢灌注，不能宣洩，反汎濫倒瀉，致淹沒各區田禾八萬多畝，上月颶風為災，駭浪驚濤，衝毀堤岸，人畜廬舍亦隨漂流，一日夜，晚又起狂風，較高田畝，又將淹沒，本縣此次災情之重，實慘不忍言。

▲王縣長接事▼ 新任縣長王證澄，於九月一日上午十時，赴縣接事，前任吳葭縣長特於是日由蘇來江交代，王縣長特設宴款待，吳縣長交代後，當日返蘇。

六合

▲三區公所查獲稻船▼ 本邑因水災奇重，由民食維持委員會議決，禁止米稻出境，并令各區公所負檢查之責，三區公所于二十八日，在瓜埠河內，查獲業經公安局查訖放行之稻船四隻，旋將四船扣封，并呈縣罰辦。公安局長曹軒翥得報，以督察長徐繼準，查緝不力，呈縣撤職。昨日（三十一）下午，民食維持委員會，特開緊急會議，決議此案分兩點表決：（一）公安局徐督察長，查緝舞弊，應函縣政府依法核辦。（二）米商有無偷運情弊，俟第一點于最短期間偵查明白後，再行開會討論。

修水

▲黨政會謀軍民合作▼ 修水區分會委員長曾濟寬，為便利剿匪起見，呈請黨政委員會，遵照頒布黨政軍民合作辦法，組織修水區黨政軍民合作委員會，由黨政軍民推員共襄辦理云。又訊，修水區分會委員劉伯倫，業已馳抵修水到會任事云。

九江

▲潯市縣黨部合併▼ 九江自去年九月明令廢市後，市行政區域早已撤銷，以是市縣兩黨部合併，改縣之說，醞釀經年直至最近始奉省黨部令，將市縣合併改為一等一級縣，委袁定華，張鴻峯，賀耀光，余省吾，黃石生五人為整理委員。經費前市黨部原為每月一千三百元，縣黨部五百五十元，現規定為一千六百元，其餘二百五十元撥助辦報經費，各整委奉令後即分配工作，推袁定華為常委，張鴻峯為組織部長，賀耀為訓練部長，黃石生為宣傳部長，余省吾為九江民國日報經理，甫經分配就緒，而省黨部忽又決定實行新組織法，指定全省吾為常委，其餘各部一律改科，但迄今尚未照改云。（鈍，九月一日）

長沙

▲湘各界祀孔▼ 孔子廟祀存廢問題，自民國肇興以還，迄無定論，禮樂日衰，人心道喪，春秋祀典，各行其是，亦無規定明文；自去年中央明令規定八月二十七日為孔子聖誕紀念節，舉行誕祭，遂崇聖哲，藉挽頹風，昨（二十七）日湘省府主席何鍵率省府委員及機關職員親往致祭云。

安慶

▲來安水患與匪禍▼ 皖省來安近被大水為災；又復迭遭匪禍，民不聊生，茲分述之如下：㈠西北匪訊；該縣西北匪股區把居子，顧鷄子，計黑臉，抄子李，招風頂水余，軟把熊等，十餘小股，分散與西區山集張浦營。嘉山集，保之張家港大蔡，大樊，西小馬，上下侯，西後黃，一帶架票勒贖，日有所聞，縣警察隊，雖嚴予痛剿，但該股匪聚散無常，奏效不易，日前匪衆集合，窺伺嘉山集，被警隊察覺，激戰多時匪始散。又股匪裴尹，聚衆五六百人，在北區屯倉古，城牛塔一帶，橫行無忌，該股匪槍枝勁利，兇悍異常，地方無力撲滅，若無大軍駐剿，將蔓延難圖矣。（二）水災狀況：該縣東南地勢低窪，月前霪雨兼旬，東南各地，計潰決二十餘圩，田禾沖沒，廬舍為墟，圩內居民，露宿風餐，其狀慘慘，南區區長會同士紳，組織乞賑會，工作異常緊張，該會特派呂織三，王梯雲，劉慧民，來縣乞賑，并交涉積谷附加滁來公路，養農分會，等處存款，俾便以救災黎云云。（八月三十日寰言）

譚故院長今晨舉行國葬

中外來賓黎明四時齊集第一公園
國府昨通告各機關今日一律休假

抱武侯兩句話爲民國一完人

譚故院長，定於今（四日）日舉行國葬典禮，一切佈置，截至昨（三日）日下午六時止，已完全就緒，茲分誌各項情形於次：

公園門首　牌樓高三丈

第一公園門首，搭白牌樓一座，高約三丈，滿綴電燈，入門之左，設有簽到處，由大門至譚院長靈堂，劃定由陪道入，兩旁用白黑布繞成，高約二尺之欄桿，間以典禮標誌木牌，牌之上部爲圓形，中繪梅花式，書譚院長國葬典禮七篆字，頗爲美觀；靈堂入口處，由招待組派員分任招待，靈堂內陳列各處所送之花圈，左爲國府軍樂隊，右爲聲滌平所送之十八師軍樂隊，供桌前，有國府衛兵四名，執槍肅立，其餘堂內外之警衛，悉由護靈隊担任。

經過路綫　均加派雙崗

由第一公園門首起，至四條巷一段馬路，已經修理竣事，並由該管警局，於昨日（三日）下午五時起，加派雙崗，指揮車馬交通，四條巷南口，繫有白牌樓一座，因三十四標積水盈尺，所有車馬，均由四條巷一處通過，因該處並無路燈，故已由佈置股，租用汽燈，每間三十步，設置一盞，由四條巷北口，折至中山馬路中央醫院中央軍校門首，均繫有白牌樓，中山城門，因值改建期間，故暫劃定由北孔道出入，工程至昨（三日）起暫停，路上積石積土，均已搬運乾淨，警衛組規定城內自十二時加崗警衛，城外自二時起加崗警衛。

墓前石碑　將主席題字

由陵谷寺門首起，直通陵墓之汽車人行道，均已佈置就緒，路旁點綴，與第一公園無異，兩旁悉用黑白布，紮成欄杆，間以典禮標誌，譚之石碑，即立於靈谷寺之旁，高約三丈，寬約八尺，質爲白玉石，上鐫榮典之璽紅印，下鐫國葬之碑四篆字，其下爲碑文，文爲「中國國民黨中央執行委員，前國民政府主席，行政院長，譚公延闓之墓，」下署民國二十年九月四日，下署蔣中正敬獻，聞該字爲蔣主席手筆，碑身白潔巍峨，極爲美觀，碑前爲水池，即係就靈谷寺龍池改建者，深約一丈，四圍用柏葉圍成欄桿，綴以藍花，由碑北行約半里，爲建築紀念堂地基，已豎木牌作標記，其前爲停車場，汽車至此，即不能前進，距停車場約百步，即爲陵墓。

輓聯數十幅　琳瑯滿目

陵墓之前，建築一圓周平地，面積頗大，平地前搭有巨大白布牌樓，上書國葬典禮四字，即爲入門處，門內搭有蓆棚四個，南北爲音樂台，右爲外賓休息室，左爲來賓休息室，中間係空地，各台均鋪草蓆，甚爲整齊，台之中有臨時祭堂，門前亦搭有白牌樓一座，上書「神皋福壤」四字，左右懸王伯羣輓聯，王聯文爲「秉國鈞身係安危，固我宗邦似磐石，分卿職親承矩範，即今一羽感霄雲」，連聲海聯爲「大邱會葬，四方于焉觀禮，峴首遺悲，千秋共此致哀」，祭堂布置，兩旁懸各界輓聯及花圈，中爲墓壙，地上滿鋪木板，板上鋪蓆，頂用黑白布裝飾，其上懸譚院長遺像，左右懸各要人輓聯數十幅，茲摘要錄下：國府聯云，「望重鈞樞，勛隆黨國，名垂宇宙，靈爲星辰」，蔣主席聯云，「持顛扶危，一片赤心在黨國，憂時痛世，百萬同志哭先生，」于右任聯云，「抱武侯兩句話，爲民國一完人，」戴傳賢聯云，「衡嶽巍峨衆山小，秋風蕭瑟大星沉，」胡漢民聯云，「景星明月歸天上，和氣春風在眼中，」漢口市政府聯云，「三山半落青山外，萬古惟留楚客悲」

靈車抵京

裝靈汽車，係由上海租來，類公共汽車式，藍身黑邊，車身用紅白藍三色布圍繞，車頂圍青天白日旗，昨日下午七時，已經裝置就緒，停放於第一公園靈堂門外。

各要人致祭

又行政院全體職員，於昨（三日）日下午三時半整隊，由秘書長呂苾籌率領，赴第一公園靈堂致祭，其他國府各部會全體職員，均定今（四日）晨三時起，陸續前往致祭，此外各要人昨午前往單獨祭奠者，有李烈鈞，馬福祥，宋子文，賀耀組，王伯羣，吳敬恆等數十人。

參加典禮　國府昨通告

今日參加執紼者，除各機關，各團體代表，約五百餘人外，駐京各外國使節，亦均參加送殯，均定今晨四時齊集公園，國府昨並發出臨時通告，令各機關職員，一律參加，並准放假一日，茲錄國府通告如次，（一）爲通告事，奉主席論，本月四日，（星期五）爲譚院長國葬典禮之期，是日京內各機關職員，均須參加典禮，應准放假一日，等因，除分行外，合行通告，（二）爲通告事，本月四日，爲譚院長國葬之期，本處全體職員，均應參加，三點開飯，三時半齊集大禮堂，前往參加，特此通告，又航空署爲參加譚院長國葬典禮，特派第六隊可寒號飛機兩架，於今晨前往，隨靈飛翔，以示敬意云。

首都反日會　改期招待記者

首都各界反日護僑救國大會，本定今（四日）日午後三時，招待首都新聞界，報告該會工作經過情形，惟查是日爲譚故院長國葬典禮之期，該會辦事人員，均須前往參加典禮，不克舉行，故該會特於昨日，分函各報館，各通訊社，另行改期舉行云。

水西門外三大圩潰決後

蔣主席電令工兵教導隊築堤搶救
數千災民露宿城頭啼飢號寒狀極悽慘
當局現正設法收容自明日起散發饅頭

水西門外之南圩，北圩，長圩，于前（二日）晨相繼潰決，各情已載昨報，茲悉總部參謀處，奉總司令論，着派寧鎮澄淞，四路要塞司令，所轄工兵教導隊全部，會同該管警局，築堤搶救，務須不避困苦，切實工作，並函首都警廳，飭局遵辦，該廳奉函後，即令飭該管第七警察局遵辦，茲將參謀處致警廳原函，照錄如次：逕啟者，查本京江東街外，丁家圩之南圩，北圩，長圩二帶，相繼被水潰決成災，急應搶救，奉總座令，着派寧鎮澄淞，四路要塞司令，所轄之工兵教導隊全部，及高級班之一部，迅即馳赴丁家壩一帶災區，會同該管警察局人員，及農民，築堤搶救，務須不避困苦，切實工作，等因，除遵辦令行外，合函達，即希貴廳飭局迅遵辦理，爲要。

又訊：水西門外江東門丁家圩之南圩北圩長圩，於前夜相繼潰決，已誌各報，賑務委員會，爲明瞭災況起見，特派該會職員孫亞夫，會同市社局長李捷才，於昨日偕赴南圩，漢西門，水西門，濱江縣及莫愁湖一帶視察，計被災戶數在八百戶以上，災民約四千餘人，現多屬集於城牆之上，餐風宿露，狀極悽慘，除請由首都警察局，派員先行調查，並一面設法收容外，擬自明（五日）日起，散發饅頭，聞京市前後災民合計三萬五千餘人，所需救濟費月約五萬元，振務委員會昨已電上海救濟水災委員會，撥洋五萬元，以資救濟云。

全運會電促長人來京

▲望於九月底到達

全國運動會，準於十月十日如期開幕，現正積極籌備，所有前經約定之長人，昨又電信陽李鳴鐘督辦，囑轉知該長人，即日來京，担任全運會門禁及檢票職務，並盼於九月底務必到達云。

首都建委會昨通過　下水道籌備處簡章
並推王正廷接洽劃撥庚款事宜

首都建設委員會，昨日下午四時，召開第五十次常務會議，出席者魏道明，及各機關代表等十餘人，主席魏道明，議決事項如下：（一）軍政部以陸軍大學，擬在小營演武廳營地，建築馬廠，咨請備案，（決議）該處營地，爲計劃中央車站地點之一，在中央車站工程尚未實施以前，似可暫作臨時建築，（二）孔委員祥熙提議，擬具城北百子亭一帶路線計劃圖，請予核定，並請以該區爲土地重劃試行區域，擬具規則，請公決案，（決議）原則通過，再交工程經濟兩組會同京市政府審查，（三）擬訂首都下水道籌備處簡章，提請公決案，（決議）修正通過，（四）工程經濟兩組提議，公推王委員正廷，代表本會，接洽劃撥庚款事宜，敬候公決案，（決議）函請王委員代表接洽。（附錄首都下水道籌備處簡章）（第一條）首都建設委員會，爲籌建首都下水道起見，設置首都下水道籌備處，辦理下水道一切事宜，（第二條）籌備處設籌備委員九人，其中五人，由本會職員兼任之，其餘四人，函請南京市政府，指派兼任之，（第三條）籌備委員，互推主任委員一人，並主持一切事務，執行議決案，（第四條）籌備處之職務如左，（一）關於下水道一切設計建築事項，（二）關於下水道經費籌措事項，（第五條）籌備處分股辦事，其細則另定之，（第六條）籌備處於必要時，得呈請本會，延聘專家爲顧問，或函請南京市政府，調用技術辦事人員，（第七條）籌備處會議，由主任委員召集之，（第八條）本簡章如有未盡事宜，由本會修正之，（第九條）本簡章自本會常務會議通過之日施行。

首都水災救濟會　本月五日開成立會

首都水災急賑會結束後，奉令由振務委員會，及市政府接辦，昨日開會討論接辦手續，振務會由科長郝祖齡，孫亞夫，市政府南社會局長李捷才，主任洪文蔚，及工務衛生各局代表出席，開會如儀，茲探錄其決議要案如下：（一）決議，本會定名爲首都水災救濟會，（二）決議，本會設委員七人至九人，推二人爲常務委員，由振務委員會市政府充任，其餘委員，由振務委員會，市黨部，首都衛戍司令部，首都警察廳，市政府，社會局，工務局，衛生局，派員充任，（三）決議，本會內部組織，分爲五股，一，總務，二，調查，三，振濟，四，衛生，五，警衛，（四）決議，全市連同下關災民，共有三萬五千人，每人給以半斤饅頭，合洋五分，合計每月約需款五萬元，即呈救濟水災委員會請撥，（五）決議，定于本月五日，開成立會。

江北水災急救會　招待記者

▲趙棣華報告災況

旅京江北水災急救會，昨日（三日）下午二時，假中央黨部，第二會議廳，招待新聞界，到本京及各地記者三十餘人，由趙棣華主席，報告江北水災情形，並謂救濟辦法，約有二點，（一）急救已被災之區域，因武漢水災雖大，是可預防的，江北之水，則絕不能預防，（二）防救未被波及之堤岸，否則坐視不救，水勢漸大，洪澤湖勢將由西移東，數年之後，江北即成荒野矣，此外尚有整理運河堤防一事，亦甚重要，至少非有一千萬元不能做好，希望各位對於江北災情，盡量宣布，以期喚起各方之注意云云，次華秀峯等相繼發言，遂即宣告散會。

井水消毒

▲衛生局派員辦理

本市此次水災奇重，街渠積水，深者及膝，致令井水與地面污水流通，井水之中，勢必含有菌毒，市衛生局有鑒及此，特擬定井水消毒辦法，全市分四組員役，分頭工作，已於八月十一日起，每日赴各處測量井水容量，以百分零點三之氯氣溶液，注水井中，以防止霍亂傷寒等症之發生，以上情形，曾迭誌各報，茲聞此項井水消毒，截至八月終止，在第三，四，五，七，八，九，各警局管轄區域內，共計公私水井一千二百二十二口，均已消毒完畢，其他各局，界內之井，亦正分段實施，預計本月十日左右，全體告竣，並聞衛生局，因本市區域廣大，遺漏容所不免，倘有此等情事，一經市民函告，當即派員補行消毒，務期普及，俾收實效云。

總理遺像郵票　國慶日發行

▲第一批已到滬

交部息，總理遺像郵票第一批業已到滬，惟以時間倉卒，爲普遍起見，決于國慶紀念日（雙十節）發行，其他先烈遺像郵票，則籌備明年一月內發行。

三批自來水管　明日到京

▲將由南岸工人搬運

京市自來水工程處以第三批自來水管，已由卡米哥號輪船承裝，由法駛京，定於本月五日抵下關江邊，依津浦鐵路局新定辦法，應由南岸工人搬運，昨（三日）日特呈請市府，轉飭社會局，即日派員前往切實調查曉諭，務期徹底解決，以免起卸時，與北岸工人發生糾紛。

國貨陳列館　舉辦報紙展覽會
昨日發出公函徵集陳列品

本年十月十日，全國運動會在京舉行，首都國貨陳列館，將於是日舉辦教育用品展覽會，同時舉行報紙展覽會，昨日該館發出公函，徵集陳列出品，原函如下：

公函

逕啟者，本年十月十日，全國運動大會在京舉行，四方學子，薈萃首都，本館鑒於國產教育用品，實有提倡宣傳之必要，爰經擬訂規則，呈奉實業部令准，於雙十節舉辦教育用品展覽會，業已積極籌備，茲查報紙爲教育工具之一，宣揚文化，利導羣倫，若經廣事征集，附屬展覽，則觀摩研究，收效必非淺鮮，此次中國報學社，在杭舉辦之報紙展覽會，規模宏大，成績斐然，業由本館函商該會主辦人，允將全部報紙出品，移京陳列，定於雙十節，在教育用品展覽會內，附辦報紙展覽會，惟爲擴大徵集起見，擬請貴處將歷年出版刊物，揀擇優裝璜，選送參加，相應檢同辦法一份，專函佈達，即希查照見復爲荷。

辦法

（一）報紙展覽會所徵集之出品以國人經營之新聞紙，及雜誌爲限，但通訊社稿本，及各機關團體之公報，紀念刊，年鑑，暨其他有關於報紙之雜件，亦在徵集之列，（二）應徵出品，須由出品人裝配整齊，以便陳列，零亂未經整理者，除聲明爲希有品外，概不徵集，（三）各種報紙之一號，或紀念刊物，均爲最有價值之出品，應盡量搜集參加，（四）各種報紙之演進程序，行銷數量，統計說明等等，應請出品人，充分準備，連同出品，應徵陳列，（五）各種出品，於到館時，掣給收據，俟會期屆滿後，憑據領回，在展覽期內，由本館負責保管，（六）本會定十月十日開幕，會期爲一個月，（七）各處應徵出品，請於九月二十五日以前，逕寄南京淮清橋本館。

劃一衡器

▲檢定所昨召會議

京市度量衡檢定所，現以京市衡器劃一期間，轉瞬將屆，所有劃一衡器準備工作，應積極進行，特于昨日召集市內使用衡器各業公會代表，假市府大禮堂開會，商談改造舊式衡器，[illegible]，議決依照新制，准將可能修改之舊衡，一律加以改造，但在一百斤以上之秤，原則一紐二紐，不違背法規，市內需用衡器，爲數不甚多，新器仍不足以資需用，議決先由檢定所製就表格，分發各同業公會負責塡報，以憑製造云。

中華路開始拆屋

▲以便建築街道

京市工務局，以本市中山，太平，白下，漢中四大幹路，業已次第興工，中山，白下，太平，漢中三路，本月終即可完成，路因需料過鉅，又遭水災，運輸困難，須在下月中旬始能竣工，茲以中華門至白下路之中華路，爲商業中心之區，車馬頻繁，交通頗感不便，特擬定於本月十五日，將沿路兩邊舖戶，分段拆讓，同時興工建築街道云。

省市劃界　尚須會勘

省市劃界，因省方發生爭議，迄未解決，茲聞本月五日，京市自治事務所，召集各區區長集議，並請工務土地兩局，委派代表參加，討論以前省市劃界尚未詳盡之點，以便省市兩方，再從事會勘云。

釣魚殞命

▲一失足成千古恨

朱其發，本京人，三十二歲，住瓦棺寺五號，機織爲業，朱有子名正明，（乳名來福）年才九歲，聰穎異常，在瓦棺寺民衆學校讀書；前晚六時許，來福放學回家，持釣竿往烏龜塘釣魚爲戲，不意偶爾失足，墮入水中，竟遭滅頂，昨晨始經撈起，身已腐爛。其父母哭之良慟。地甲成仁呈報七局，轉知江寧地方法院檢察處驗查一過，准即收葬云。

天氣報告

【預告】自三日下午五時至次日下午五時止	昨日本京氣象狀況	國內氣象概況
本京未來天氣陰有微雨，風向東及東南，風力和。	三日天氣陰時有雨跡，午後放晴，風向北西北，風力最大在二日下午五時至六時四十二公里。溫度最高二七·五度最低二〇·三度攝氏	三日上午六時高氣壓在日本東北部，另一輕微高氣壓在長江下游，低氣壓有二：一在朝鮮北部，一在長江南部，長江流域多北及西北風，天氣陰曇。

本報謹代一萬萬災民致謝

自本報發起爲一萬萬災民請命，荷蒙各大善士，踴躍輸將，茲自即日起，將各大善士芳名，及捐款數目，就本欄陸續刊布，以揚仁風，並代一萬萬災民，泥首致謝。

邵元沖	一百元
殷再爲	五元
陳念中	五元
羅　篁	五元
王正基	五元
羅毓駿	十元
閻　照	五元
（以上由中央銀行代收）	
無名氏	十元
（中國銀行代收）	
祁幼春	一元
劉文中	一元
陳叔任	一元
許筱春	一元
鄭懷仁	十元
順泰木行	十元
魯尚通	二元
顧斗南	五元
（以上上海銀行代收）	
沈祝三	二十元
（市民銀行代收）	
邱愛生	二元
沈義亭	二元
（以上中國實業銀行代收）	
林蔚文	三元
南京照相材料公司	五元
無名氏	一元
楊文奎	二元
王開基	二元
金子文	五元
麗華公司	八元
精鹽總會	五元
景　宅	一元
（以上國華銀行代收）	
何先盭	五元
（中國農工銀行代收）	
相壽呂	一元
（中央銀行代收）	
總計	二百三十八元

民衆對於賑災的意見

以革命手段解決非常災難

此次吾國水災，可謂空前僅有：若僅恃政府發行八千萬賑災公債，及人民組織多數慈善團體，爲已足盡救災之責，則吾期期以爲不可！請申論之：災民假以五千萬計，賑款假以一萬萬計，不過每人分得二元耳，此二元？數日夕可以用罄，[illegible]房舍，已被沖塌，何處住宿？災民之田[illegible]衣服，已遭漂散，何以被體禦寒？今年[illegible]（七）其他，果能如此，款則不慮靡費，民受實惠，[illegible]可以免除；訓練民衆之機會，即在於是，一舉而數善備焉。願冀政[illegible]諸公，努力行之，草野下民，不禁引領企[illegible]（王明秀草于首都科巷九號）

責成地方政府妥籌救濟

此次全國水災，各方紛籌救濟，報紙日有揭載，但鄙意以爲被災區域，面積太廣，普濟多艱，故凡沿江河一帶，災區難民，悉應由各省政府，飭分各縣負責，迅辦該管縣境之災民，先移於高亢之地，設所收容，凡未受災，或受災較淺之縣分，均應充分按戶派捐，多購食糧衣物，運往災區，妥爲分配，其募捐及放賑人員，倘有辦事不力，或舞弊吞蝕者，應立處以最嚴厲之刑罰，其有忠於職務，辦理妥善者，應立即優予獎敘，似此由地方政府通力合作，督促民衆，解衣推食，作全國總動員，以拯災黎，庶幾自前之急可救，然後再由中央政府，於最短期間妥籌具體辦法，以善其後。（陸蔚公）

百元以下者亦應捐薪

中央政治會議，對於公務人員，捐薪助賑，已決定了辦法，並且自九月份起實行，年我想，公務人員的生活費在百元以下的人，還居多數，最普通的是每月五六十元的人，五六十元乃至八九十元的人，比了堂堂司長科長，固然藐乎小哉，而且個人生活自然也寬裕不來，但是看了這次捐錢的人，有報販，有車夫，有理髮匠，有茶房，有小學教員，論其收入都與機關的辦事員相差很多，現在[illegible]由賑委會，或募捐的一切機關；請求中央規定，比如每月四十元的捐四角，五十元的捐八角，六十元的捐一元，七十元的捐兩元，八十元的捐三元，九十元的捐四元，亦以三個月爲限，此與中央政治會議的決議案，意義仍是一樣，所以特地借着貴報來建議一下，希望本黨同志，向黨部去提議，政府機關的職員，自動地來發起，尤其要請貴報極力來鼓吹，這事如或爲事實，無形中必定增加了不少的捐款，救活了多少性命，鄙人不敏，謹先代表災民，向貴報諸先生九頓首以謝！（南京市民孟新傳）

預防水災後之疫癘

本市自大水以還，爲時瞬經月餘，各地積水，不曾稍減，舉凡毛廁糞坑，以及各穢汚垢垃圾雜毒之物，無不與水混成一團，經日光蒸曬，奇臭薰天，抵抗力較弱者，感之即成疫癘，現在各處患腹痛瀉痢者，奮繁有徙；至武漢及其他災區域，亦有同樣之病發現，倘將來積水消退，其沍澱之汚穢物貨，其流毒必較前爲更猛烈，屆時難體格強壯者，恐亦難恐數避免；當局若不敢施一純有效方法，爲之防範，則一經滋蔓，勢必陷於不可收拾之地步！（卓如於病中）

大道

中央日報副刊
（第二一八號）
（二十年九月四日）

目錄

大道新訂徵稿條例……
時事短評……
救濟水災之一法……董時進
日本之危機……譯者蔣振
黃河上游探險記……平如
世界民族運動……狄幽青

總理告訴我們

現在中國正是米珠薪桂，這個米珠薪桂的原因，就是由於中國的糧食被外國奪去了一部份，進出口貨的價值不能相抵，受外國的經濟壓迫，沒有別的貨物可以相銷，祗有拿人民要吃的糧食來作抵，因爲這個道理，所以現在中國有很多人沒有飯吃，所以已生的人民要死亡，未生的人民要減少。

大道新訂徵稿條例

（一）時事短評　寫記者之感想，間亦登載外來之稿件。
（二）專著　係帶有專門性質的研究作品，長短不拘。
（三）譯述　介紹域外各種最新穎的思潮，可作參攷材料者，長短不拘。
（四）論壇　係擇某一問題，發揮精當的意見，可供社會的採擇者。
（五）遊記　各地風俗人情，生活狀況，以及風景古蹟的實地調查。
（六）通訊　儘量希望青年們任何種的質疑，或學術上的討論。

有列六類，均歡迎投稿。除譯述及專門論著外，其他各門稿件，文長請勿過二千字左右。一經刊出，稿酬最多三元，最少一元。不用稿件，在十日內完全退還。投寄譯稿，須附寄原文。一稿雙投，發覺止酬。通訊欄不致酬。

大道欄謹啟

時事短評

救災的根本

救濟災荒，不重在治標，而貴乎治本。救濟目前待斃的災民，使他們能苟延殘喘，是治標的；使災民有比較可靠的衣食，能夠維持到明年的春季，而不至於餓死凍死，是治本的。

假定我們把所有的力量，祇貫注在治標，是勞而無功的。就以通過了八千萬的公債，則以五千萬災民平均分配，僅人得一元六角，尚不夠維持一兩天的生活。况且這數目未必能如數地普及到災黎。所以，我們主張把所有的精力，思想，完全貫注在治本。

治本之道，莫善於把八千萬公債，（愈多愈好，儘可趁此機會，盡量籌款，或大舉外債）完全用之於築路，將被災的壯丁，一律充當路工，實行以工代賑。其餘老弱婦孺，則由各地的慈善機關，分設施粥廠，維持其生命。道路不築，則交通不便，一切文化，財富，無由溝通，移民殖邊，只徒托空言。如果中國能夠於最短期間完成總理的鐵路計劃，則中國邊地各省，隨處是金礦，遍地是草源，非但五千萬災民，就是一萬萬災民，都有辦法，何至於發生問題。所以政府當局應該利用這個嚴重的時期，督促被災的壯丁，貫注全力於築路。倘若把八千萬公債，隨集隨散，决不能救五千萬災民於死亡，不過使國家徒負八千萬的公債而已。（秋濤）

水災之由來

今年水災之由來，雖係不可抗拒的天災，然苟能未雨綢繆，預防得當，决不致白浪滔滔，一發而不可收拾。

去年民衆們得天時的帮助，居然到處成熟，穰穰滿家，今年也想不化氣力，坐享其成，所以關於水道的淤塞，溝渠湖沼的低淺，以及堤防的年久失修等等，在民衆們早就置諸度外了。政府方面，縱有關於各種水利委員會的設立，然僅等於告朔之餼羊，存其名而未見其實。此外，還有所謂水利學會的，是純粹研究水利的學術機關專家，不過我們却沒有見過這些水利專家，能夠在災禍未臨之先發表過什麼意見，指示民衆如何去治水？如何去防水？

在從前中國不論如何貧乏，年年必指定若干經費，爲修濬淮運黃河大江之用，此項經費，是誰都不敢移用的。聽說現在已被移用一空了。我們應該徹底查究。無論是被從前的軍閥們用作製造內亂的，或被豪紳猾吏所中飽的，都應當立即查明清楚，沒收他們財產的全部，拿來修築已傾圯的堤防。

總之，今年水災的造成，係由於雨量的過多；而水災的嚴重，實由於官民雙方對防水工作一向太疏忽，太不重視的緣故。

自巴拿馬運河鑿通以後，墨西哥的暖流，由大西洋而流入太平洋，全世界的氣候，已根本起了變化，我國到了冬季已不感覺到十分的寒冷，便是顯明的證據。今年的氣候，尤其突變，在希馬拉雅山巔的積雪，竟至完全融化，齊奔流於黃河大江，其水勢的浩瀚，非常可怕。照此看來，倘今後於水利方面，不加注意，切實整頓，恐不免年年鬧水災，時時鬧飢荒了。（高山）

救濟水災之一法

稻田加種一季旱地作物

董時進

此次長江一帶，水災慘重，據聞被淹區域，達數萬方英里，均係產米之地，遭此浩劫後，下年必有重大之糧食恐慌。現政府與人民，均在設法籌募款項，商借糧麥，以資救濟。惟下次收稻時，距今尚有一年，且受災面積如此之廣，人數如此之衆，渡過此難關，至不容易，善後辦法，非從各方面下手不可。鄙意以爲下一季之糧食生產，如能提早，則災期可以縮短，災民之痛苦，與犧牲之人數，必能減少。乃本此意旨，思得一法；其效不惟可以救濟此次之災荒，且永遠可以增加生產，故特提出與國人一商榷之。其法爲何？即儘量利用冬季荒閒之稻田，將水排乾，多種一季冬作是也。

南方稻田，有秋收後放水種植旱地作物者，如在江浙兩省，此法甚爲普遍。有終年不放水，每年祗種稻一次者，（偏南地方能收稻兩次）如四川湖南湖北等省，普通即係如此。此等省份，倘留與吾人以絕大之農業的富源，足供開發之用，其所以迄今尚未開發者，蓋有種種之原因，其較重要普遍者，有下列數種。

一，灌水與排水之困難　稻穀收穫之後，如將水放乾，播種旱作，則來年春季，恐田中缺水，不能插秧，其損失必大，故不能不自秋季起預行貯水。此實爲農民不敢在冬季行旱作之最大原因。再欲將水田排泄乾燥，有時亦殊不容易。

二，土性及犂鋤之困難　水田泥土粘重，乾後結團，最難耕鋤。在許多地方，概須用人力鋤起，人力耙碎，費力多而收效微。及新灌水時，泥土一時不易浸透，亦不易耕。

三，肥料不足　農民在秋冬一季，即隨時收集糞草，儲於田中，以備稻之吸用。若在冬作，必須多使用一次肥料，此項肥料不易得，故寧只種一季。

四，業佃關係　出租水田者，多附加若干旱田，佃客以水田之出產納租，旱田出產全歸佃戶自得。故佃戶在冬季常竭力以求旱田之豐收，不願分其力於他處。同時地主因欲維持其稻租之充足，又須極力保持水田之肥力，不使有所損耗，因此亦不願將水田供冬作之用。如必欲利用水田，舉行冬作，則地主佃戶間對于該項作物之收支，應如何分配，對于稻租成數應否改變，均須先有公允規定；而此等規定尚付缺如。

五，工作支配關係　春夏之交爲農家最忙時期，如稻田加種冬作，一方須收穫，一方須灌水整地，一律插秧。而且短時日內須一律完成，是必有工作繁忙，難于應付之勢。

六，習慣及惰性關係　祖先昔日辦法如此，歷年沿用，無人過問，至於辦法是否爲極適宜的，至完善的？抑尙有改良之餘地否？且在人口稠密，科學進步之今日，已有改革之必要與可能否？衆人只因襲成法，未加注意，即有人注意及此，亦或因財力關係，圖安全，不肯輕易更張。按此項原因，實一極重要者。

水田之不能種冬季作物，雖有如上所述之許多理由，但現時人口之稠密如彼，生活之困難又如此，水田之進一步的利用，實有刻不容緩之勢。故吾人對於上述之諸種困難，必須迅速謀其解決。雖不能謂水田盡可有利的兼供冬季作物之用，然吾人若能將困難解除一分，即水田之出產多一分，人民之生活舒裕一分。是則吾人豈可故步自封耶。

細察上列各項原因，因給水困難一層，因爲最主要者。實則即有灌溉極便或可以設法灌水之田地，亦不少照樣荒閒者。若能視各地方之需要，或開濬溝渠，或添築蓄水池，或多利用抽水機，則許多水田給水之困難，必可解決。其絕對的無法灌水者，或竟可改作旱田，除多種一季冬作外，在夏季得視各地方情形，改種與稻有同等利益之夏季作物。

改良農具與水田冬季利用之關係　水田犂大部分係南方通用之木製，過於粗笨，不宜用於乾土。稀泥不能用於粘固之乾土，其形式與質料，改變其用，於硬稻田排水之時，若畜力，可省力省錢，尤若施用石灰，以助土壤之破碎。如此每年將土壤翻攪，放乾之後，空氣可以通入，水稻之土性亦可變良，使土塊易於破碎，好於水田。再者，稻田乾後，由於多年浸潤於水中，土性亦半半，故耕作較困難，年數雖多，必漸容易，但至春季灌水時，土壤之不易浸透，多由於乾土塊未破碎之故，若能用改良耙碎之細碎，則浸潤必甚迅速。

關於地方培養一層，吾人既欲多得一次收穫，自應多下一次肥料，查吾國各地農家飼養牲畜，均較歐美國爲少，其主要原因，爲牧場及飼料栽培地之缺乏。吾人若能利用冬季閒置之水田之一部，栽培飼料及施肥作物，多養牲畜，不但可得幾許之畜產與畜力，而且對於土地亦大有補益焉。

工作支配一層，若僅將一部分之稻田加種冬作，則不致成重大問題。如多再輔以改良之農具及畜力之帮助，臨時添僱短工，以經營一小小之農場，諒不致有何困難也。

至於業佃間納租問題，自不難斟酌各地情形，規定一公平辦法，使適合於水田之兩季耕種，不能因地主或佃戶任一方之障，致妨害土地之充分的利用。

總之，在人口擁擠，失業普遍，災情重大之今日，所有土地，必須充分利用。一般人咸知殖邊墾荒之重要，而不知內地稻田之利用，其更輕而易舉，所得報酬亦比墾荒更豐。作者嘗就四川一隅計算之，以農廳統計所載之水田面積及旱地之小麥收量爲標準，如以水田之一半行冬作，則每年可收穫小麥六千餘萬石，足供二千餘萬人全年之食用。合數省計之，其產額之多，可想而知。但與救災有關係者，猶不僅爲出產之增加，收穫之提早，更屬重要。蓋春夏青黃不接之時，爲貧民之最難關頭，而冬麥成熟比稻約早三月，麥一收穫，則災期終止，災民遂得度過難關矣。

以上建議，非憑空臆說可比，蓋不惟作者曾詳加思索，並曾經營諸農學專家及有農業之經驗者，均認爲有實行之可能。況江浙諸省，早已實行，其他各省，亦非絕無其例；不過未能推廣耳。其所以然者，半由於上述之諸種困難，半由於無人注意。若有人從中努力，以現代之科學工程機械爲工具，未有不能推廣之理也。惟實行時必須注意者，即不可使下季之稻作受妨害。在插秧時引水有困難之地方，須預先設法，否則不宜。但在一相連接之稻田中，若放乾一部行旱作，而另一部蓄水，至插秧時灌溉，當不致有若何困難。此外在災區之內，洪水退後，便於排水之地，固可實行旱作，但低窪之處，溺水無法排洩者，自當別論也。

日本之危機

著者赫爾遜　譯者蔣振

見原文 The Living Age 雜誌（本年六月十五日份）

「自制」是日本人看得比什麼要貴重的，有「失檢」是大大的丟面子的。在 To Kyo 市上，兩個汽車夫碰着了的時候，彼此就得笑一笑，行一行禮。日本人不能說是不好的朋友。他們常是喜歡客客氣氣。然而這種自制的觀念，不是現代日本人全體的特性。去年年初 Tokyo 八十三市代表之中，就有二十五人，認爲是破壞了「重建新市」的計劃，定罪入獄。此外有許多故事，却表明武大道（？）的精神，依然強盛。去年三月，有一個少年，穿了白色大和服，在首相 Tanaka 男爵的新邸之前，圖謀自殺，以表示「反對政府對于中國之政策。」

還有一件事，前任警官 Hukoji Kuroda 行刺 Senli yamamoto 教授十餘次，終刺殺之。這教授是一個勇敢，精細，近視的理想家，屬于勞農黨，爲下院中之共產議員。勞農黨已被政府明令解散。警官以爲殺却一個圖謀不軌，破壞秩序之秘密社會的會員，是出于愛國的熱忱。

在 Tokyo 一市，有成百的這種暗殺組織。其中有一些是專以對付外國人爲事的。日本人見了歐美的男子與日本的女子跳舞，恨沒有的。數年以前，有一個秘密團體，看不過這種不好看的風氣，在星期日的下午，帝國飯店開晚茶跳舞會，正跳舞的當兒，一隊人佩着短劍，戴着黑面具，奪門而入，要殺個痛快。飯店的經理忽然計上心來，便吩咐樂隊奏國歌，這些愛國團體的會員，不得不立正靜聽。是這般殺機被壓伏了，直到警察到了。他們還情願戴着面具而死，不願當國歌高奏之時，動一下以圖逃生。

日本是一個偵探的國家。只要你一進國門，便有便衣偵探跟着你，在火車上，在旅館內，千方百計，要同你講話，問你：「你來日本做什麼？要到那裏去？」你本國的外交人員，他們一站一站地電知前途。

危險的思想，籠罩了日本全國，好像一件大袈裟一樣。他們却恭敬俄國，從沒有說過一句「反對鮑爾電維主義」的話。和這沒有人提述張作霖被刺一樣。日本人很喜歡這種迂闊之談（？）。可是他們之所以恐懼鮑爾電維主義者，也自有理由，除俄國外，馬克斯學者在世界各國之中，沒有比在日本還要多的。數年以前，大學畢業生百分之六十，一出校門，便可以找得到安穩的位置；于今不過百分之二十找得到這種工作了。危險的思想在這種失業的不糊塗的學生中，找着了他們發榮滋長的良田。日本人的血中帶了偵探分子。各大學裏，差不多都有秘密活動的組織。沒有一個人能夠爲他自己担保得過。就是很好的朋友，也許是一個偵探。

日本人的家庭制度，許多年來，已解決了失業這一個問題。照不成文法說來，一家之中賺錢較多的分子，要供給那運氣不好的分子。但是，自工業制度發達以後，這種家庭制度早已打破了。現在每人都要自食其力。而沒有工作的人，約有四十萬之衆。工廠的煤烟蓋在櫻桃花上，好像下了黑雪一般。烟囱的烟灰吐在各人的身上。自一九〇〇以來，工人的數目增加了四十倍；從事工業者四百五十萬人，其中有一百五十萬是女子。

日本是世界上最奢侈的國家之一。物價標準（Price level）高于英國二十倍。其結果，是得到一種滋養不足的人民。最大的錯處，是那般人民，受過教育的中等階級，他們要仿傚歐美人的生活。人口過多，是日本前途最大的危險。有些秘密的團體，以爲儘力多地把子女帶到世界上來，是一種愛國的義務。另一方面，一些強有力的雜誌，也以「生殖率」相號召。然而同時之必要，「下等社會」的子女，降低繁殖，日本有如猪仔。每年移民到滿洲和高麗的，不過一萬人，而其中又有許多廢然而返的。日本打了兩次大勝仗，勢力範圍擴張了。可是，日本人到國度裏去，又有什麼益處？日本人知道不能與生活程度低的人較短比長；更有進者，日本人喜歡聚族而居，喜歡整潔得如花園一樣的家庭。日本人沒有嗜好欣賞「偉大的自然之美」。也不過是一種玩意。而日本人自滿洲高山丘陵退回來，自隆冬的野退回來，自沙漠蔽天的無垠的境界退回來，退于屋宇鱗比的玲瓏小天地之中。

日本全國，好像穿了一件大袈裟。倘使我們要問：那一種思想最爲危險，是由俄國來的馬克思學說？或是由歷史來的太和魂的國家主義？這正是一個半斤，一個八兩。

Tanaka 男爵說：「我們相傳下來的政府制度，要比任何國家都要好。」這種思想，每日注入于人民之自覺心中，日本人是天生的驕子，心理上的和生理上的比較別的民族起來，都是「得天獨厚」。兒童們在學校裏所學的，都是那些進步的事業，和重要的發明。這就是日本人精神方面的工作。帝國大學 A[illegible] 教授曾經三十年的研究，證明日本人在生理上比較白人起來是一種更純潔的民族，而且有優良的結構。有個日本人告訴我：「我們惟一的宗教就是愛國主義。」但是日本人的愛國主義，帶了一種奇冷的元素，全國好像沒有靈魂似的。而每種事情都是緊張的，強烈的，誇大的。日本有一種熱病，牠的溫度正在向上昇着。

于紐約，楓鎮，司氏別墅。

黃河上游探險記

平如

一

前後接連着三輛車，總共乘着十位旅客，一鼓氣奔出城門去。離城門約十來丈遠，就是滔滔的大河，貫通這河兩岸的，便是黃河鐵橋。由橋頂順次望下去，只看見縱橫大小鐵條，像蜘蛛網一般架在兩岸。河水是黃色，波浪是白色。

車輪隨着馬的引力，走到橋上，橋在閃動，水在奔流，車輪的隆隆聲，震呆了旅客的聽覺！同時也加增了馬的氣力，很迅速的穿過了橋。歇在彼岸了。

我們正忙着把行李搬運到筏子上。筏子有八尺寬，兩丈長的面積，中間一幅帳篷，估去了十之八九。被褥，衣服，書籍等怕雨的東西，都擺在帳子裏面；火爐，鍋，木柴，米麵，都在筏子兩端；還有別的零星物件，這裏，那裏，都佔着一定的地位；結果弄得一片小小的筏子上，簡直無插足的空地。

午後三點鐘光景，一切都預備妥當了。這晚只行了四五里遠，停在一個小鎮——蘭城堡。

二

曙光從帳縫裏，照得眼睛有點不舒服，穿整了衣服，上岸去散步。一早什麼都寂靜似的，並且還有點冷氣；便又回到筏上，整理了被褥，暫時休息一刻。

十點一刻時候，一切都預備妥當了；水手即放開筏子，順水東流。不久東峽口已在眼前；峽中水勢緊急，波浪澎湃。筏子進了峽口，連習以爲常的水手，也有點恐懼，戰戰兢兢地希望渡過了難關。

峽中河幅甚窄，水流加快了速度。兩岸的大石，一層層聳立起來，眾成幾十丈高的懸崖，青紅鐵黑；各種顏色，攙和起來，倒覺得好看。峽內沒有飛鳥，也沒有野獸，人更是不容易來到這裏。水石的聲，蕩聲聆之有如洪鐘。

三

峽裏最危險的，聽說有四個處所，最先過的是大照壁同小照壁。大照壁水勢很緊，水路最曲折，一不小心，筏子就會被石頭打得粉碎，性命便無保全的希望了。筏子走近那裏，水手儘他們有經驗的手術，搖槳木如飛般奔流；我表面上還裝出鎮靜的態度，但心在不住的跳動；兩隻手緊緊的把着木欄，不敢一些放鬆。正在緊迫的時候，腦子似乎失了知覺，手臂麻痺了，眼也花了，一切都呈現出失了知覺的狀態。

約三五分鐘之久，已過大照壁。水勢漸緩和下去，小照壁又接連着出現在眼前。我們又到了蕭靜沈寂的狀態了。在這蕭靜沈寂的下面，覺得人之一生，在危險中開始，在危險中完結。

四

小照壁以下河幅寬闊，水勢緩慢，波平浪靜。兩岸的石崖，也不像前面的那樣懸絕，有些石壁縫中，還生着綠草，各色各樣的花兒，點綴其間，非常好看。有時還發現三五成羣的野獸，似山羊却不真是山羊，在崖坎裏食草；他們聽見我們的嘯呼聲，便四下亂跑，好像父母兄弟團聚的一個家庭，忽被土匪衝散了一般。

我們觀玩着自然的美景，頗有一種難以形容的感觸，逐次的浸透了我，像這樣一個超越的境界，一般人是無從領略的。

五

約莫一點鐘長久，靜悄悄的坐在筏子上面，心裏有點着急。忽然抬頭看時，不遠的面前，出現一塊東西，直立在水中央的是駱駝石。人說；這裏是最危險的地方，心兒不停的跳着，眼也不住的向那裏望。

筏子一刻不息的前進，那駱駝石曲折而長的頸項，前後突起的脊背，曲長大的腿的模樣，無一不顯現的清清楚楚。在駱駝石當腰，有一住大漩渦，水面猛然低下，又猛然起來，便形成一大窩狀，如果水手沒有經驗，或客人命運不佳，筏子便會沉在那漩渦裏。

六

四大危險，已經過了三處；留在將來的，那名稱最可畏最可驚的大波峽。

七

恍惚中筏閃躍起來，約五六分鐘光景，居然渡過大波峽，但還未出峽口。客人都起立張望，發出無數的長呼短歎，我也趁此時機，起來四望。除了前面無涯的流水以外，左面右面及後面都是石山高障。被褥書籍，都被浪波淹濕了，連身上穿着的衣服，也濕了大半；好大的波浪呀！

不久，出了峽口，太陽現出紅色，紅光頃刻，西下映着，太陽反射出的紅光，漸漸的淡薄了，蒼蒼的暮色，充滿了宇宙，淡薄的紅光完全消失了。黑暗的暮色裏，旅客的心，回想一日間的經過，總覺得有點悽然。

一九三〇年的　世界民族運動（續）

狄幽青

在一月中，還有一件事實值得我們去大書特書的。那就是一月二十四日，在中東路山市站韓國獨立軍總司令金佐鎮先生的被刺。記得一九一六年秋，先生和國內外同志謀成大舉，其勢洶湧於全國。事後亡命到吉林，乃組織獨立軍，出沒延吉一帶，屢和日本軍警衝突。日軍曾調集二個師團圍攻，但終不得逞。計一九二九年的一年，和日軍相衝突的次數，竟有二千九百九十六次之多。而獨立軍的實力不過一萬四千餘名。這一方我們固然要佩服韓軍的勇猛和毅力，而金先生的指揮策略是尤不可滅。此番不幸爲日帝國主義者所暗算，可謂是朝鮮民族的重大的損失，也是日本民族的奇恥大辱！

自經過了這一次激烈的高潮之後，日帝國主義者百計鎮壓。所以在表面上似乎已經漸漸的平靜了，其實朝鮮的民族運動，仍舊在暗中進行。但爲了帝國主義的慣技——把持新聞，關於朝鮮民族運動的消息，一些也不溜出來。所以我們要知道他們詳細情形却很難了。今祗把三月內和十月內的革命案件照錄下來。由此我們也可窺得出在一九三〇年中的朝鮮民族運動，是無時或息的。

三月內，在京城，平壤，仁川，羅州，大邱，會寧，釜山，廣州各地，抄得秘密結社和計劃暴動等等的案件共十五起，被捕人數一百五十名。加入罷課者一校。以前罷課而被黜學的學生一百五十餘名。

在十月中，光州少女會張梅性等十八人被捕，判處二年徒刑。又光州秘密結社張載性等六十九人亦被捕。在德郡，咸安，龍井等地因散放傳單被捕二十八名。水原，昌原郡等地因激文事件被捕二十餘名。韓國革命議會議長，韓國臨時政府執政崔昌植在上海被捕後，於十月法院判處有期徒刑三年。此外在九月十二日，朝鮮獨立黨上海首領具然欽亦爲日本領事署所拘捕。

每當韓國革命爆發一次，日本的駕御政策也就變換一次。不過也祗僅僅變換而已，於實質上毫無關係的，還一次光州事件發生，日本駐韓總督齊藤，一方盡力壓制。一方就草擬自治法案，揚言將擴張韓人的自治權以緩和革命空氣。此案內容在改從前之道，府，邑，諮詢機關協議會爲決議機關，其議員可有三分之二從選舉產生的。齊藤挾了此案馳至東京，於三月十一日提出閣議，當被通過。但一直挨至年底方才由拓殖部正式發表。其條文是：

（甲）道制

（一）原有道評議會改爲道議會。（道評議會是諮詢機關，道議會是決議機關。）（二）道議會設正副議長，正議長由道知事兼任，副議長由道議會議員選出之。（三）道議會議員三分之二由府邑會議員選出之。其他三分之一由道知事任命之。

（未完）

（第五百三十四號）

投稿簡章

㈠本刊歡迎投稿現金致酬，㈡稿件分「作家介紹」，「國內外文壇情報」，「作家逸事」，「小說」「隨筆」「散文」「詩」「文學理論」「其他」等類別。㈢稿長不得過一千字。㈣不登退回，須附郵票。

文學雜話

想像論

淳子

想像是文學的另一原素。所謂想像，心理學的定義寫着：「想像是把已得的印象綜合起來，造成新的觀念」這就是說把過去的記憶與現在的經驗作基礎而在腦海中描出他種新奇的事物。想像可以說有三種過程：

一，是對於過去的觀念之再現，

二，是把再現分爲各種的要素，

三，是把分析的要素綜合起來。

譬如你到過西湖，宜晴宜雨的情境有時會分明地想到；或者你讀過范蠡扁舟五湖的故事，對西施美貌的描寫，有時也能分明地記得，這都是想像的第一過程。如果你再分析西湖是秀麗的自然，你再分析西施是自然的秀麗，由這想像的第二過程達到第三過程把兩種分析的要素綜合起來，你便也可以說：

「若把西湖比西子，淡裝濃抹總相宜。」

看西湖有如西子；想西子好似西湖，這是何等聰明的想像！聰明的想像愈豐富，文學作品的價値便愈偉大了，不經過這種過程的作用，不是想像，那叫做「空想」爲文學的要素而應該重視的，不用說，乃是想像而不是空想。

文却斯德又把想像分爲三種，就是：

一，創造的想像是總括從經驗所得的種種要素，經過自發的地選擇，而造成新的東西的作用，譬如看見過別人的飾終而想像到自己死時的光景以及死後的情形。

二，聯想的想像是用一種觀念或情緒與情緒上類似於此的心像相聯結的東西互相發明的作用。譬如前面所說的西湖比西子，便是這一類的例證。

三，解釋的想像是覺知精神的價値或意義，並以表現這精神的價値所存在的部分或性質去說明事物的意思。譬如老殘遊記用蛇飛天外，運轉自如的情形來比喻唱大鼓書的聲調與神韻，便是解釋的想像。

文學上的想像，總不外這上述的三類。

想像在文學上的價値，有極其偏重想像的一種主張，如英國文學者阿迭生的「想像論」說，是否爲藝術品，係訴於讀者的心的作用之想像來考察的意卽讀者能共鳴着作者的想像時；那就是藝術品。他說「由詩人安排着的事件，爲什麼會比實際上的同樣的事體或類似的事件更強有力的動人呢？再進一步說，在自己不快的行爲或物象，爲什麼經過詩的描寫，會使我們愉快地被感動呢？不外乎這些藝術的是訴於想像的緣故」。

總之，想像當與情感和敘述的思想，形式並重。

——讀書隨筆——

鄉居漫筆

章伯森

雄鷄喔喔地叫了。東邊天現出魚肚白色，彎彎的月亮斜掛在西天，還有幾棵殘星有精沒彩地在眨眼。習習的晨風，格外覺得涼潤！「格哇，格哇」地刮鍋灰的聲響起來了，接着各家茆屋上烟囪突突地冒出炊烟，絲絲裊裊地直接上青天，看得見很清亮了。睡在露天底下的門扇搭起來的行鋪上的農夫農婦們，習慣地一骨碌爬起來，揉一揉惺忪的睡眼，本能地荷起鋤頭，逕往田裏做早活去。孩子們到時不用催喊也便醒了，不由分說地，解開拴在莊頭的牛繩，爬上牛背，各自放牛去了。

做早活的回來吃早飯的時候，照例，煮早飯的婦人們，便散開長髮，坐在簷下遮陰地方梳洗頭臉了。

雄鷄喔喔地叫了。太陽底光線照耀在地面，影射什物成了直角。火一般的熱力，灸散在田裏做活的人身上，汗只順從眉毛往下淌，隨着鋤頭一點點地滴在土中。勞動的歡辭，去澆滿了溽暑的郊原田間，好像這引吭的唱和，是他們對于火熱太陽的唯一的反抗！

「來家吃飯囉——囉——！」孩子們伸長頸子，遠遠地在呼喚田間做活的家人，好半天，才能得到一聲「來了！」的反應。

迎着風口，男人們蓆一扇門或是拚合兩條大板凳，睡午覺，歇中了。女人們泡一盆汗衣裳，偷空兒坐在樹蔭底下洗。

「李家大姑娘眞不顧臉，在田裏合男人們嘻哈吧笑，摩摩打打的，眞要命，成什麼話說呀！……」一張大嫂有些慨然地說。

「不是的嗎？唉：是的，我時常叮囑我家的丫頭，總要學聾聾，多做事，少說話！給人家說一句好話：田裏人多口雜，就要『人放屁閒着，人說話聽着』，千萬不要七答八答的：」王三娘聽了也有些不滿意這種鄉風，順便道出她家的家規，顯示自己是獨淸的。

太陽漸漸西偏了，田裏又粘滿了男女做活的人。

二十年八月十六夜棋杆莊。

戲劇運動

我們演劇的經驗談（續）

杜味澀

編者按：這篇東西是從四川萬縣一九劇社旅行團寄來的。大約這是一個無名劇社吧！但看樣子他們對於劇運却非常努力，好像和那些「雷聲大雨點小」的海上諸大劇社要切實一點，爲鼓勵他們戲劇的努力向上，故特在此發表。

在過去的十幾年中，雖說曾有不少的熱烈份子，努力的做過一番運動，但戲劇的命運，總沒有走上好的途徑，直到現在，可以說是到了必然的階段了，前途也有了一線的曙光，無處不若見戲劇運動的旗幟，無處不聽見戲劇運動的呼聲，這當然是一種樂觀的象徵，不過前面已經說過，戲劇是最不容易成功的藝術，我們從事這種運動的人，也不要把她太看簡單了，不要以爲有觀衆在說「好」「眞不錯」，我們自己就覺得劇本也成功了，自己也是演劇家了，要知道，演員第一要受得捧，越捧要越努力，不要一捧就驕，驕必敗，這是無論如何都逃不了的定義，這不過是關于個人應當注意的地方，同時我對于整個的運動，感覺到幾個大缺憾：

（一）統一語言，語言在舞台上是站很重要的位置的，一個劇本的意旨要和觀衆的情感，思想溝通，惟藉語言來作媒介，是很有力的工具；——但是表情也是一部分，譬如我們在宜昌公演的時候上海特別市[illegible]四科長何式遜因公來宜，幾次來社接洽，希望我們到上海去表演，同時馬上由航空發了一封信給張市長，回信是說歡迎我們去，那時我們自己知道，我們川人居多，差不多的土語還一時丟不完的原故，所以才未敢朗便應約，那時自己心裏是非常着急，這缺憾的困難，我是身受過來的，所以我認爲要求戲劇運動大規模的發展，非統用基本語言——國語——不可。

（二）集中人材，人材在戲劇運動中，當然算是根本的要素，其實中國的戲劇界（除舊劇）並不乏人，不過有些在起初是走這個行道的人，中途被旁的引誘，遂一念之差，便投降到別的營壘里去了，有些是藉此爲進身之階，想在社會上活動自己的地位，一旦有路可尋，便拋棄了自己的本行，還有種種心理的人，這都不勝其數，致于以此爲畢身事業的實在很少——雖說也有爲此而犧牲一切的，不過，這個藝途曙明的時候，我們有志於此的青年總要求實際，少半天在書房里看書寫文，多半天到舞台上去扮角色，慢慢地養成這編劇和演劇的才能，因爲現在的中國不能不說是一種特殊的情形，政府情願補修廟宇，却不創辦戲劇學校——！這並是不概括而言——資本家情願新造企圖引起一種肉感的淫樂的跳舞場，都不建築使民衆在道德上體力上得到相當休息的小劇院，說來這是何等痛心的事，我們努力這個運動的人，既沒學校大家有一個長時間的研究，又沒舞台大家得實地的經驗，縱然自己得到一點，都完全是自己拚命的找來的，我想這也是對的，我們自己來鍜練自己吧，朋友互相來研究吧，廟宇來作劇場吧，我想信這樣奮鬥出來的歷史，那是比較光榮得多，這樣鍜練出來的人材，一定也是有力得多。

（三）聯絡感情，這也是一個很大的問題，譬如軍隊作起戰來，關於各小部分是要時常取着聯絡的，以免動員的時候，彼此不能相應，或接觸的時候發生誤會。我們幹戲劇運動，還不是一樣，凡是在這條路走的人，或團體，我們都應當時常取着聯絡，在彼此之間，是一種情感的聯絡，在藝術上，是一種相互的聯絡，我認爲我們目前的戲劇運動員，或團體不用說是應該有一種聯絡的，以免各人的意見紛歧，對藝術的主張不一貫和誤解，使整個的運動不健全，所以我認爲聯絡也是一件狠重要的事情。

以上三點，不過是我感覺到的一部分的缺憾，雖說整個的運動應當注意和補救的地方很多，現在沒有暇時，一一供獻給大家，因爲我們去歲由重慶出發旅行表演以來，已經一年了，避暑的期間也要滿了，內部還有許多的事情又要急待工作，並且還要排劇本，擬在萬縣舞台公演，今天暫行在這裏結束了吧。最後還有幾句話，就是我很誠懇的希望同志們給我們通信，大家作藝術上的探討，那是我最最盼望的！（通訊處：四川，萬縣，一九劇社旅行團本人收）

往事

啓粹女士

廣漠的沙場，四週幾乎連樹木都很稀少，幾間田舍早已坍塌，即不坍塌的也給砲火燬滅了。時候不是殘冬，然而半點青色的草都沒有。黯淡的雲天，蕭殺的涼風，把我們都弄得發抖了。這裏是營地，四週是帳蓬，戰馬，以及一些糧草。營地的四週都有弟兄們在逡巡着，休息的隊伍，有的喝着水，有的咬着乾子，有的直殭殭的躺在地上，却并不見一個官長，嚴密的陣地，是多麼防範得周到呢？

我自己但我偏偏又到了此地。我自己也很駭怪，但是，俯下頭來看看自己穿的制服，再摸一摸頭上戴的帽，唷！自己原來一個野戰病院的看護婦喲！

帳蓬外飄揚着的軍旗，却是我所最注意的，那黑色的一條字，我必須看牠兩三次才行，并且總要很和氣的詢問着守門的伍卒，到底有沒有他的名字，幾個帳蓬都找過了，除了東南角的那個以外；於是我便再走到裡邊。

又是沒有！難道他改過名字了？或者陣亡了嗎？

我自己暗暗的私忖起來，他信上明明寫着步兵第一師二團三營八連呀！怎麼沒有？這一個帳蓬門口的軍旗上不是明明寫着同樣的字麼？難道眞的把姓名改去了不成？上帝呀！我求你佑他！我仰首對着蒼天，很失望的回到我辦事處來了，——後方醫院。

這幾天軍情非常緊急，連日有負着重創的官兵進院，唉！聽說不日就要下總攻擊令了，這爲國犧牲，流血的男兒，多麼値得欽佩！我却一個個很勤謹的看護着他們，但他呢？怎令我朝朝想念，而不見了呢？即使他是打傷了的話，也得抬到我們這病院裏來！難道已經中彈陣亡了不成？我看着那般傷兵難過，我一想他，眼淚即流出來了。

我力自鎭靜着，心頭跳躍着腦際的思潮，終于不能平伏下來，我好像病了，再沒有勉强力疾從公的可能，于是請了半天假。

這病院是乂城城外的一所古廟，非常簡陋而荒涼，秋，蕭蕭的落葉，一片片飛舞起來，風過林梢，吹出虎虎的響聲，接于目，觸于耳，處處都很深刻的顯示着冷落的氣象，多麼使人沈悶的秋呀！他的信息又這樣的杳渺，我如何處置我自己？我如何能不爲看護這救國的健兒而興奮？于是信手寫着一封信，假如他倘在人間，我總有給他或見他的一天。

我思念的曼：

你在那天爲着對付環境而脫離家庭以後，我是多麼傷心！我想：如你一時意志薄弱而去自殺了的話，那多麼對不起你，你爲着我而死，我當然也要隨着你而來相見泉下，豈不快樂？生時雖不能同在一處，死後的靈魂總能結在一起！誰知不久，同學轉來你的信，使我狂歡，使我妄想，我知道你是在國家多事之秋，投筆從戎去了，本想立刻寫信你，又恐你行止不定，祇有深切的祈禱着你早日凱旋，願你不要自餒，努力猛進！

曼！你知道麼？我也脫離家庭輾轉設法投入了後方醫院服務了。我以爲總可找到你的，誰知一些信息也沒有呢？你曼！我們都爲舊禮教所逐出的，我覺得很平凡的，更沒有害羞的可言。以我們的眞誠，雖死何辭？假如，幸運之神是佑護着我們的，還希望你努力殺敵！以猛的前進！

曼！光明的前程在等着你了……曼！珍重呀！

然而，我的隱憂始終落不到紙上去，徒然自尋悲苦，於是我又把這信忙掉。

「前方已經勝利了！」這消息傳來，使我喜又使我悲，他到底是死了嗎？負傷的官兵又一批一批的抬回，醫好傷口的一批一批的出院，一種悲慘的呼聲，令人不忍卒聽！看護長選了傷重的先給他敷起麻醉藥來，許多醫官用手術施着急救的方法。

「救命呀！唷呀？」猛烈的悲號傳入我耳朵裏來了！看護長命我先去看察傷勢，我絲毫也不怕，走近前面看了一下：

「曼！曼！曼！你！你知道我爲着你而來的麼？」

他并沒有聽到我對他說的話，眼睛緊緊的閉着，握緊了拳，臉是比從前黑了，眼睛比從前深了，而且瘦得幾乎認不到了。

「曼！曼！」

他仍然閉着眼，顯然是給彈穿了腿部而痛昏了，醫官一邊在把創口裹起，經了半小時的察驗，知道子彈雖則沒有出去，但因爲腿骨沒有損傷，決不會成爲殘廢，不過流血過多，不免暫時昏迷而已！於是我的心漸漸安定下來，但看了這血染着的赭色的褲，怎不難過？他微微的歎息着，眼睛露着一條縫。

「曼！你認識我麼？」我急忙的問他。

他睜大着眼睛看我了，撫摩他的額際，頭髮，他終于不說出一句話來，看着我，把手指着腿，臉上現出悲壯的神色，似乎說：我多麼榮幸呢？你怎麼在這裏呀？眞的麼？……

而今！創痕好了！遺留下來的是他爲國家流血的一個重大的紀念，我的手撫摩到他這可貴的額上，髮上，不由我胡亂的想起了往事。

詩選

燭

甘霖

燭！
祇有爲光明而犧牲，
那有因光明而得福，
燭！
不能得衆人之賞識，
祇好垂淚而痛哭！

八廿九，燭下于孝陵衛

中央日報緊要分類廣告

遺失聲明
茲於本月一日遺失鄧劍平三字陽文篆字私章一枚特此聲明作廢　鄧劍平啓

承頂聲明
啓者本堂承頂丁家橋二十三號桃園餐社准於九月五日立單交易如桃園所欠各號賬項及揭項等事請即與桃園交涉淸楚自交易之後一切轇轕概與新承頂人三合堂無涉特此聲明以免後論
民國二十年九月一日三合堂謹啓

遺失陸軍三十三師黨務特派員辦公處尉官符號一枚並護照一紙特此聲明作廢　楊弘毅啓九月一日

周紹成啓事
鄙人於七月初遺失篆字牙質方形圖章一個上刊周紹成印字樣除改用圖章外特此聲明作廢

新華銀行舊股維持會急告
舊股折扣太鉅同人一致否認凡我股東在未解決前切勿更換新票

遺失證章聲明作廢
茲遺失教育部一五一號證章一枚除呈報外特此聲明作廢　任春林啓　九，二，

謹啓者鄙人於月前失愼致將皮包一只失落內有中國國民黨黨證一枚（碼字〇二、三八）及黃埔同學會會證一枚一二〇一失落除呈請補發外特此聲明作廢　曾樹藩啓

茲遺失南京市政府工務局第一四三號職員證章一枚除呈請補發外特登報聲明作廢　孫東遜啓

天民池啓事
查本池前任經理期限早經屆滿茲經本池各股東推選周君相田接任經理職務自今日始即現任經理行使職權之期所有前任經理一切手續本池一概不負特此登報通知此啓

萬應耳聾丸　包愈　斷根
此丸專治耳聾耳鳴如風雨如潮聲及病後頭痛或倦勞過度精衰腎虧憂怒鬱氣以致絲毫不聞多年聾閉之症服本醫生秘製萬應耳聾丸開竅補腎平肝順氣一料包好效驗如神并非大言欺人服之自然知覺
單料每盒一元二角每料六盒六元雙料每盒二元四角每料六盒十二元外埠函購寄費加一另有爛耳搜膿散價目同上
伯英醫生秘製
總發行所　上海浙江路垃圾橋南堍中老濟生老藥房
分銷　美國芝加哥新奇製藥局汕頭德安街中德藥房九江龍池寺中外藥房威海衛碼頭元寶街德昌盛號陝西西安南院門世界藥房徐州譚樓後美生藥房加拿大高華埠義泰公司成都大北街同生藥房

立消頸項結核　立消瘰癧丸　免除刀割針刺
凡先天不足後天失調中時常憂鬱勞心過度以致思想不遂氣血不和此丸……滯上升血脈痰凝滯入血絡故頸項結核名曰瘰癧初起有硬有軟日久必定破爛此丸能調和氣血滋補陰陽通流凝滯之血脈消化血絡之頑痰未破者立消已潰者收功永不再發單料每匣一元二角六匣六元雙料每匣二元四角六匣十二元外埠函購寄費加一另有瘰癧膏小匣……大匣一元
總發行所　上海浙江路垃圾橋南堍中老濟生老藥房
伯英醫生製
分銷　美國芝加哥新奇製藥局汕頭德安橫街中德藥房九江龍池寺中外藥房威海衛碼頭元寶街德昌盛號陝西西安南院門世界藥房徐州譚樓後美生藥房成都大北街同生藥房

大家來嘗嘗吧
你喜歡吃月餅嗎？什麼不喜歡呢，中國酒店的月餅，今已出世了，我們買幾種回來，大家來嘗嘗吧。中國酒店今年的月餅，材料味道，比去年更加出色，而且價錢來得公道啊。明天是鳳姑壽慶，我們還是買中國月餅數盒，禮券一張，差人送去，一則省去多少手續，二則可祝鳳姑花好月圓人壽的好意嗜，那麼再好沒有了。

上海西藏路
一品香大旅社
本社有：悠久的歷史　昭著的信用　寬宏的屋宇　精美的陳設
…地點適宜…　…空氣流暢…　…取價從廉…　…招待週到…
無線電報掛號一九九七七
有線電報掛號〇八〇二

藥特靈
預防及治療痢疾之特效聖劑
YATREN 105
各大藥房均有出售

蓁花牌各種線襪
中短統絲光線男襪
長中統絲光線女襪
——經穿——
——鮮麗——
——時式——
——便宜——
價目表函索即寄
總發行所上海四川路泰安坊
中華第一針織廠

世界大戲院

今日譚院長國葬紀念停止娛樂

明日非常大貢獻

請看封面廣告

國民大戲院

今日為譚故院長國葬期休業一天以誌哀思

明日開映五彩歌舞滑稽愛情巨片

歌王豔史

LORD BYRON OF BROADWAY

有豔舞 有情歌 有詩意 有生趣

星期日上午十時開映「一剪梅」祇收一角半 收得票價全數助賑水災

南京大戲院

地址夫子廟姚家巷　電話二一九六〇

梅花歌舞大會

臨別紀念

祗有明後兩天了

排演偉大節目

明後兩天　公演三場

青春的悲哀

三蝴蝶

時間 三點 六點 九點

價目 五角 日夜一律

節目

行軍樂 八人

江南好 張仙琳

水手舞 龔秋霞

青春的悲哀另詳

特別快車四人

夜深沉 徐粲鶯

紅花綠葉黃昏等

三蝴蝶 全體

今日為譚院長舉行國葬典禮停演一天

首都大戲院

地址夫子廟（電話）二二零三四

今日為譚院長國葬休業一天以誌哀悼

明天日夜開映

蕙爾門彭姬得意傑作

覺悟

熱烈，感人，有力！彭姬女士在片中是位天真未鑿，熱情如火的農女，在空虛的生活中忽來了一位軍官，一位愛的老手，他認為是得着生命，戀愛，快活；在他呢，却以為只是一段玩意兒罷了。

JOHNNIE WALKER

座有嘉賓，應用何酒

曰，應用「常納華克」方瓶威士忌酒。選麥精製。名廠出品。質醇味美。助神添興。凡愛杯中物者。無不飲而美之。以敬嘉賓。闔座盡歡。

無論何時何地，如欲飲酒，請呼「常納華克」

上海四川路四號正廣和公司經理

常納華克

方瓶威士忌酒

各大酒店均有出售

鳴謝國醫張友之

國醫張友之先生久受棟梁老先生庭訓醫學精深遠方審演自本年在盧妃巷八條巷武學園六十二號設診以來活人無算譽滿京華部人前患唇疔極為危險經棟梁老先生暨先生診治之後霍然痊愈既感賢喬梓之妙手回春復欽仰張府之世德彌長刻骨銘心謹特登報鳴謝以揚仁風　首都信府何七十六號李子英敬

鳴謝良醫

溯自入夏以來霪雨連綿以致雜疫相率並起敝所百餘人染諸症者超逾半數雖經延中西名醫終無微效敝由友人介紹延聘前在歐美各國研究醫學現充首都螺絲轉灣街貴格醫院院長張韶琴女醫士來所診視經其遍施仁術留得以復元舌我眾命感戴奚如謹登報端以布謝忱　須備真潔總指揮部修械所全體敬

同昌飛人牌

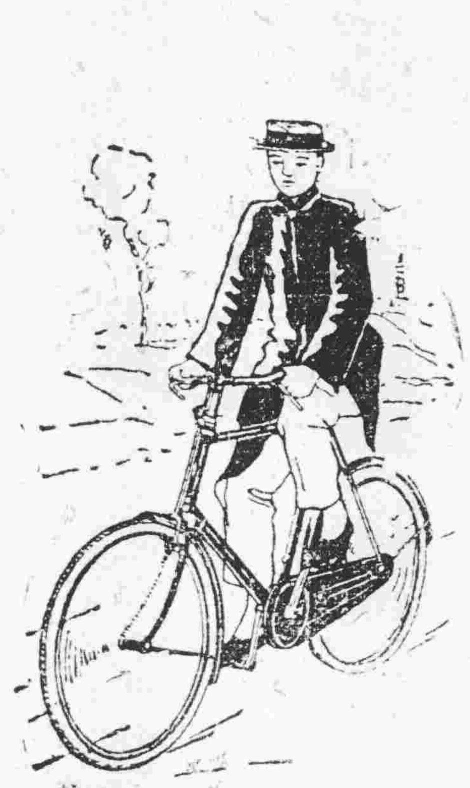

請騎國貨同昌飛人牌脚踏車

（調寄秋蕊香）

「欲買好車何處？」「惟請到同昌去！」同昌即在太平路，所出車皆堅固。」秋來風景殊堪取；攜情侶，踏車野外多詩趣，到處令人羨慕。

南京同昌車行啟

花牌樓太平路中　電話二二一六五三

介紹國醫張友之

張君友之係都門名醫張棟梁先生之長公子十年庭訓家學淵源近年來隨其尊人在城南門西磨盤街懸壺應世無不着手成春人士之欽仰棟梁先生者莫不知其賢喬梓之相濟益美也友之君曾供職軍醫同人等相知有素故勸其在城北八條巷武學園六十二號再設診所一處此處係由磨盤街分設仍兼由棟梁先生主持茲訂於國歷七月廿三日開診庶幾京華廣闊病者得就近問津

住址首都八條巷武學園六十二號每日上午八時開診下午四時止逾時出診亦貧送診

介紹人　谷正倫　鈕永建　蕭吉珊　蔡勁軍　孫伯文　史維煥　汪京伯　李家鼎　何競武　呂學書　章鴻春　冷雋　魏家驊　何志澄　夏光宇　錢壽恆　吳大鈞　張良輔　蘇民生　傅選青　周浩　端中卿　樓桐孫　蔣家驊　李勁

新光影戲院

地址二郎廟　電話二一二四零

今天日夜開映

大導演任矜蘋先生著名結晶

能勝過好萊塢明星大集會

新的家庭

是國產片中之空前大傑作

集中國男女著名明星二十餘人聯合主演

（明星公司唯一偉大出品）

☼本片描寫社會上新人家庭甜蜜伉儷偶因微故引起雙方誤會愛情瓦解以至痛棄愛子造成離婚慘劇

☼本片描寫摩登式的交際花終日浪漫於跳舞場中專情陰險好貨共設阱誘圖人財破壞愛情之種種惡作令人痛恨

☼全片情節曲折哀感動人幕幕表情細膩透澈又加集收著名男女大明星二十餘人合演誠國產片中無上之大名片注意國產片者不可不光臨一觀

請注意下期新片預告

近國產武俠影片破天荒之巨作

激鬥！滑稽！香豔！愛情！因果！警世！

初次到京　首先公映

太極鏢

武俠大力士　查瑞龍

妙齡女明星　梁賽珍

聯合主演最新傑作

聯藝公司出品　華威公司發行

靈鷲庵尼僧海航爲地產補契啓事

本戶所有坐落漢西門大街地產東至唐姓南至漢西門西至唐姓北至營地面積五分八厘八毫九絲因契據遺失呈請南京市土地局補契業蒙公告張貼地產所在地在案茲再遵章登本報一個月如有聲明異議者應在登報期內向土地局提出理由書此告

張趾麟爲地產補契啓事

本戶所有坐落浦口小河南地產東至鐵路河南至合成公司及龍如西至稻如地北至麥如如私面積十四畝七分四厘零八絲因契據遺失呈請南京市土地局補契業蒙公告張貼地產所在地在案茲再遵章登本報一個月如有聲明異議者應在登報期內向土地局提出理由書此告

王寶榮爲地產補契啓事

本戶所有坐落珍珠橋顧家菜園地產東至左公祠南至官街西至公走巷北至生物研究所面積一畝八分〇八絲因契據遺失呈請南京市土地局補契業蒙公告張貼地產所在地在案茲再遵章登本報一個月如有聲明異議者應在登報期內向土地局提出理由書此告

徐天權先生追悼會籌備處啓事

敬啓者徐先生天權服膺黨國積勞病故青年摧謝悼嘆同深茲特於九月六日午後二時至三時假南京八條巷四川會館內舉行追悼大會用誌哀悼深恐知好同志未及周知特登報端尚希京內外同志寵賜鴻文俾光泉壤如能屆時參加尤所深盼此啓

聘請朱蘇忱醫士應診通告

天盛和記綢布莊　丹陽旅京同鄉會　天成福記綢布莊

朱蘇忱醫士經驗宏富學貫中西久爲各界所贊許茲特懇請先生以濟世爲懷半費診視承蒙俯允同人等深爲感激故印就半價贈券奉送憑券逕向南京成內顏料坊八十三號朱蘇忱診療所就診或請出診以及西藥等費均一律減半以資普及而揚仁風敝處備有半價券甚多如其索取立即奉贈持此佈啓諸希公鑒

邇來江潮泛濫霪雨成災氣候失常蚊蠅叢生實爲傳染媒介釀成疾病之由時值秋令尤爲疫癘猖獗之期京地華洋雜處人烟稠密之區時疫流行在所不免一旦感染若無適當治療則身命堪虞矣同人等有鑒於斯爰商半費醫藥之救濟素仰

抵制聲中請勿忘

無敵牌

雪齒粉

無敵牌雪齒粉俱有下列三優點

一質地細潔　爲任何牙粉所不及

二涼味濃重　上口爽快倍常

三去垢極效　向之牙齒黃暗不明者擦此粉後立見光潔

無敵牌雪齒粉不但俱有上列三優點並富有之深意愛國諸君朝夕用之晨昏警惕其效等於臥薪嘗膽則「雪恥」雖有深仇巨恥不難洗刷淨盡

家庭工業社南京支社啓　在李府巷中　電話二三二一六

第一門市部在北門橋魚市街電話三一五四〇　第二門市部在淮清橋國貨商場電話二三一七四

各大洋貨號均有代售

三星百貨公司

各貨一律八折五天

九月三日至九月七日止

營業時間上午九時起下午七時止

減價辦法

（一）衣着部除現存出售外在減價期內定取各貨暫停（因工場趕製不及）

（二）減價期內批發暫停

（三）減價期內各貨出門概不退換

（四）每日門市部以售出現存各貨爲止不添棧貨

（五）毛巾每人以購一打爲限

（六）三星牙膏每人以購一支爲限

（七）襯衫每人以購二件爲限

（八）襪子不論男女大小每人兩雙爲限

（九）呢帽每人以購一頂爲限

（十）減價期內優待券暫停

（附啓）此項減價犧牲甚巨因恐同業暗中購買故聊示限制以期普及諸希各界原宥爲荷

民業公司復業啓事

逕啓者敝公司前因營業不振且對於各種遊藝均未完備以致維持爲難而君亦無興趣深以爲歉今由本公司各股東暨全體藝員組織勞資合作社不惜重金禮聘京滬漢津一帶著名藝員訂定中外新奇影片同時來京分配各場表演爲首都並未有之創舉藉慰各界諸君惠顧之熱誠一俟工竣擇日開幕茲將各種遊藝開列于后

大京班　小京班　武俠戲　道情戲　文明戲　大鼓調　羣芳會　化裝蘇灘　一齣戲　單弦拉戲　說書　少林會　魔術　武術團　獨脚戲　影戲

陸軍第五十師官兵傷亡撫卹委員會通告

啓者敝會奉令於本（八）月卅一日在京結束以後所有各方函件及關於撫卹案件請逕寄敝師部用特登報即希察照爲荷

江蘇省立南京中學開學通告

本校初中部照原定日期於九月五日開學高中部以積水未退展期至十二日開學凡新舊各生均須如期到校特此通告

大囍日

用冠生園高雅堂皇龍鳳囍果受者歡迎分贈親友

冠生園龍鳳喜果上海售價每聽一角四分　躉批價格從優

上海冠生園　總店在南京張批發部在總店左弄民　益內　各省各埠食品商號均有經售

國民革命軍陸軍第十三師司令部通告歷次戰役陣亡官兵遺族啓事

本師歷年轉戰南北總計陣亡官兵五千一百餘人曾經先後備具甲種調查書表彙案呈請軍政部轉請撫恤同時印發乙種調查表令飭各部隊塡妥函送各遺族簽名蓋章後照章轉呈核辦各在案誠恐有地址不明或遷移不定致表冊未能寄到者爲此通告所有在本師及以前在二十七軍新編第十軍獨立第十四師歷次陣亡官兵遺族凡未收到乙種調查表者應即將陣亡者姓名籍貫原屬隊號階級職務家族名號及遺族領卹人名號詳細住址逕投湖北廠城本師司令部或漢口友益街第十三軍辦事處或南京曹都巷第十三軍辦事處以憑彙送而北通告

陸海空軍總司令部軍醫監部示榜

爲榜示事查本監部招考陸軍軍醫學校新生業已試驗完竣經將試驗成績詳加評定所有錄取醫藥兩科新生姓名合亟榜示仰各生等限五日內來部領取入校證以憑自赴北平投校報到幸勿自誤特此榜示計開醫科正取生二十五名劉鏡何鈞屏伏輝琪胡璧李鼎緒駿聲游汝霖陸秀榮張曉良喻中明吳[illegible]杜林[illegible]相德灌李昌成楊恩和王太江李頤蓉趙惇孝朱煥彩袁仁斌文會倉好存慷陳元星秦化雨[illegible]莫芝趙克堅陳白強[illegible]唐[illegible]何[illegible]鍾[illegible]吳竹[illegible]羅澤霖張[illegible]棟朱邦興藥科正取生七名蔣壽年林合年祝聖

板橋醫院

本院統治內外皮膚花柳眼耳鼻喉齒等科併檢查血液驗光配鏡齒牙技工

內外皮膚花柳科　醫師劉典文

眼耳鼻喉科　醫師金銘良

齒科　醫師劉文華

門診上午九時至下午六時止　出診下午六時至十時止

（地址）石板橋（電話）二一八二二

廣東花牌樓　康福醫院　專門花柳科

花柳梅毒白濁淋毒性精下疳橫痃腰炎澤丸炎等重症均能限日痊愈並備有大德專治新久白濁風濕骨痛遺精陽痿美容去黑斑消痔瘡又用極安全有標準的注射各種六零六（新銀六零六的黑色藥液）難於注射的亦萬無一失並備有消毒病室留產留醫（時間）門診上午九時至下午四時出診下午四時至八時急症隨請隨到

中南醫院

新屋竣工照常開診

敝院開設於唱經樓西街歷有五載深蒙各界惠顧自覺病室不敷應用故於去年春起工建造理想病院於中山路土街口規模宏大設備完全特聘留日專門醫師十數名用理學的器械并備特效新藥分科診療內部佈置經已就緒茲已訂本日起開診收容住院及留產

地址　總院中山路土街口　分院唱經樓西街

電話二三三一一　二四一六

南京電療院

總診所：成賢街十六號電話三二一六九　分院電話三一七七九　分診所：中央黨部東首對面

太陽燈（專治）初期肺病結核諸症，肋膜炎腹膜炎及皮膚病毛病一切

電療機（專治）新舊濁淋，筋骨酸痛及四肢麻痺神經痛一切諸症

注射治療　新舊淋濁各種新注射法，柳毒最新注射法，腰痛諸般注射，喉痰刺注射

城中醫院

特設：內科　眼科　皮膚花柳科　耳鼻咽喉科　外科

電話二二五五八

地址：子午路跑馬巷平安里

時間：（門診）上午九時至下午四時　（出診）下午四時至八時

院長　李書城　日本千葉醫科大學醫學士　前南通大學醫科科長兼教授　同科附屬醫院院長兼醫長

樵山醫院

統治內外花柳產婦各科

特設

愛克司光線（專查）肺病之時期肺病之病型及疑難內外諸症（專治）瘰癧肺病痔瘻淋毒性睾丸炎腹水及疑難諸外症

太陽燈（專治）肺病肋膜炎腹膜炎丹毒濕疹禿頭癬疔瘡癧及結核性諸症

高週波電療機（專治）白濁筋骨節酸痛四肢癱瘓本院備有病室以便住院治療

院址龍王廟火瓦巷　電話二一一四八

中央宣傳部第五次徵集興中會同盟會國民黨中華革命黨時代之報紙雜誌啓事

本部自四次徵求以往宣傳革命之報紙雜誌以來承海內外同志同胞之割愛捐贈業已收到該項報紙雜誌不少至爲感謝惟尚有缺少一部份或全部份者茲特開列名目再事徵集凡我同志同胞如有保藏者務祈惠予捐贈或售讓或借抄爲荷　附註（一）如承捐贈者即請將捐贈人姓名略歷開列附送俾便登記査考並酌量酬謝（二）如承售讓者即請將所需價值開明函告當從豐報酬（三）如承借抄者當訂明期限完善歸還並酬謝相當物品

一，民報缺第二十七期

二，復報缺九期及第十一期以後各期

三，民權報缺民元十月份民二一月以後

四，民立報缺庚戌二至十月辛亥一月民元一三月

五，天鐸報有宣二一至十二月宣三一月至十二月民元一月至十二月民二正月至二月份其餘缺

六，中華民報有民元八，九，十，十一，十二等月民二，一，二，三，四，五，六，七月其餘缺

七，神州日報有丁未九，十，十二，等月戊申四，五，兩月其餘缺

八，大共和報有民元十，十一，兩月民三，二月份其餘缺

九，太平洋日報有民元，五，六，七等月其餘缺

十，革命軍雜誌缺全份

十一，新國民雜誌有一卷一期其餘缺

十二，神州雜誌缺全份

十三，中國革命記缺十三，十五期

十四革命黨小傳缺六期以後各份

十五，革命軍有癸卯三月份其餘缺

十六，蘇報有光二八，八，九，十，十一，十二各月份二九年，三，五兩月其餘缺

十七，黃報缺全份

十八，南報缺全份

十九，南報缺全份

二十，民信報缺全份

二十一，大漢報缺全份

二十二，江蘇自第二第三號一餘缺

二十三，新民報缺全份

二十四天民報缺全份

二十五，熱誠報缺三期以後各期

二十六，鼓舞報缺全份

二十七，國權報缺全份

二十八，洞庭波雜誌有第一期其餘缺

二十九，國粹京報缺全份

三十，中國女報有丁未第一二兩期其餘缺

三十一，神州女報有民元一，三，兩期民二，一，二，號其餘缺

三十二，生活月刊有一四期其餘缺

三十三，中國日報有甲辰二三兩月份其餘缺

三十四中華民報缺民二八月以後各份

三十五，黃浦潮有民十五第三四期十四年二十期其餘缺

三十六，國民新聞缺全份

三十七，國民公報缺全份

三十八，[illegible]報缺全份

三十九，飛艇日報缺全份

四十，自由月報缺全份

四十一，平民[illegible]報缺全份

四十二，民[illegible]報缺全份

四十三，亞東新報缺全份

四十四，漢口[illegible]報缺全份

四十五，國民日日報有癸卯六，七，八，九等月其餘缺

四十六，二十世紀之女子缺全份

四十七警鐘日報有甲辰正月至四月，八，九，十，十一，十二，各月，乙巳一月份其餘缺

四十八，南社集缺一二集

四十九，生活日報缺全份

五十，童子世界缺三十三期以後

五十一，大江月刊缺一期及三期以後各期

五十二，天義月刊缺一二三期及五期以後各期

五十三，新湖北月刊缺一期以後

五十四，國民野史缺第一，二，三編

五十五，中華民國臨時政府新法令有四五六八九十十一十二十三十四十六十七各號其餘缺

五十六，民國十五年以前之廣州民國日報

五十七，民國十三年以前之上海民國[illegible]

德醫金誦盤診例

（時間）門診上午十時至十二時下午一時至二時　出診下午三時至六時

（診費）門診兩元二角　出診七元四角

（地址）沈舉人巷銅銀巷三十八號（衛生署對面）

（電話）二三六七六　御號敬

文波醫院

統治內外全科。小兒科。皮膚花柳科。眼。耳。鼻。喉。各科。產科及婦科。新法戒煙。吞金服毒。注射各種藥針。門診時間上午九時至十二時。特診時間下午兩點至四時。出診時間下午四時至八時。急症不限。地址唱經樓西街　電話三一七一六

首都市政公報第八十七期出版

本公報每半月出版一期內容分言論研究紀事會議命令公牘布告統計報告各欄材料豐富編輯新穎現第八十七期業已出版定價每本大洋一角本市各大書局均有代售如欲定閱請向市政府秘書處編譯股接洽可也

南京電報總局無法投遞之電報

收到日期由何局來收報人姓名及收報地址九月三日廬州義興厚無地名上列電報仰收報人帶章來局取